



สถานการณืแรงงาน จังหวัดสมุทรสงคราม

ไตรมาส 1 ปี 2561



สำนักงานแรงงานจังหวัดสมุทรสงคราม



สถานการณ์แรงงาน
จังหวัดสมุทรสงคราม
ไตรมาส 1 ปี 2561
(มกราคม – มีนาคม 2561)



“แรงงานมีศักยภาพสูง
และมีคุณภาพชีวิตที่ดี ”

คำนำ





รายงานสถานการณ์แรงงานจังหวัดสมุทรสงคราม ไตรมาส 1 ปี 2561 (มกราคม – มีนาคม 2561) ฉบับนี้ สำนักงานแรงงานจังหวัดสมุทรสงคราม ได้จัดทำขึ้นโดยมีวัตถุประสงค์เพื่อรวบรวมข้อมูลและสถานการณ์ความเคลื่อนไหวด้านแรงงาน เพื่อเผยแพร่ให้หน่วยงานภาครัฐ ภาคเอกชน ตลอดจนผู้สนใจทั่วไปได้รับทราบและนำไปใช้ประโยชน์ในด้านต่าง ๆ ที่เกี่ยวข้อง รายงานฉบับนี้ได้รับความร่วมมือในการสนับสนุนข้อมูลจากหน่วยงานในสังกัดกระทรวงแรงงานจังหวัดสมุทรสงคราม และส่วนราชการต่าง ๆ ประกอบด้วย สำนักงานจัดหางานจังหวัดสมุทรสงคราม สำนักงานสวัสดิการและคุ้มครองแรงงานจังหวัดสมุทรสงคราม สำนักงานประกันสังคมจังหวัดสมุทรสงคราม สำนักงานพัฒนาฝีมือแรงงานสมุทรสงคราม สำนักงานสถิติจังหวัดสมุทรสงคราม สำนักงานอุตสาหกรรมจังหวัดสมุทรสงคราม สำนักงานคลังจังหวัดสมุทรสงคราม และสำนักงานพาณิชย์จังหวัดสมุทรสงคราม

ในการนี้คณะผู้จัดทำ ขอขอบคุณส่วนราชการและผู้เกี่ยวข้องที่ได้ให้การสนับสนุนทำให้รายงานสถานการณ์แรงงานจังหวัดสมุทรสงครามฉบับนี้ครบถ้วนสมบูรณ์ คณะผู้จัดทำหวังเป็นอย่างยิ่งว่ารายงานสถานการณ์แรงงานฉบับนี้จะเป็นประโยชน์ต่อหน่วยงานที่เกี่ยวข้อง และผู้ที่เกี่ยวข้อง หากมีข้อคิดเห็นหรือข้อเสนอแนะประการใด โปรดแจ้งให้สำนักงานแรงงานจังหวัดสมุทรสงครามได้ทราบด้วย

สำนักงานแรงงานจังหวัดสมุทรสงคราม

15 พฤษภาคม 2561

สารบัญ

	หน้า
 บทสรุปสำหรับผู้บริหาร	1
 สภาพเศรษฐกิจจังหวัดสมุทรสงคราม	4
 ดัชนีตัวชี้วัดภาวะแรงงาน	10
★ อัตราการมีส่วนร่วมในกำลังแรงงาน	10
★ อัตราการจ้างงาน	11
★ อัตราการว่างงาน	12
★ อัตราการเปลี่ยนแปลงของจำนวนผู้ประกันตนในระบบประกันสังคม ผู้ประกันตนที่ขอรับประโยชน์ทดแทนกรณีว่างงาน และผู้ประกันตน ที่ขึ้นทะเบียนขอรับประโยชน์ทดแทนกรณีเลิกจ้าง	13
★ อัตราการบรรจุงาน	13
★ อัตราการจ้างแรงงานต่างด้าว	14
★ อัตราการปฏิบัติไม่ถูกต้องตามกฎหมายคุ้มครองแรงงานและกฎหมาย ความปลอดภัยในการทำงานของสถานประกอบการ	15
★ อัตราแรงงานที่เป็นผู้ประกันตน	16
 สถานการณ์แรงงานจังหวัดสมุทรสงคราม	17
★ กำลังแรงงาน การมีงานทำ การว่างงาน	17
★ การส่งเสริมการมีงานทำ	22
★ การพัฒนาศักยภาพแรงงาน	29
★ การคุ้มครองแรงงานและสวัสดิการ	32
★ การประกันสังคม	37
 ตารางภาคผนวก	



บทสรุปสำหรับผู้บริหาร

รายงานสถานการณ์ด้านเศรษฐกิจและแรงงานจังหวัดสมุทรสงคราม

ไตรมาส 1 ปี 2561 (เดือนมกราคม – มีนาคม ปี 2561) มีรายละเอียดสรุปได้ดังนี้

สภาพเศรษฐกิจ

เครื่องชี้เศรษฐกิจจังหวัด ในเดือนกุมภาพันธ์ 2561 บ่งชี้เศรษฐกิจจังหวัดมีสัญญาณขยายตัวเมื่อเทียบกับเดือนเดียวกันของปีก่อน ผลจากการผลิตในภาคบริการ ภาคอุตสาหกรรมและภาคเกษตรกรรมขยายตัวสอดคล้องกับด้านการบริโภคภาคเอกชนขยายตัวในอัตราเร่ง จากการบริโภคภายในจังหวัดและนักท่องเที่ยวที่เพิ่มขึ้น ส่วนการลงทุนภาคเอกชนยังคงขยายตัว ในขณะที่ด้านการใช้จ่ายภาครัฐหดตัวต่อเนื่องจากการเบิกจ่ายรายจ่ายลงทุนซึ่งอยู่ในระหว่างดำเนินการตามสัญญา สำหรับอัตราเงินเฟ้ออยู่ที่ร้อยละ 1.2

ดัชนีราคาผู้บริโภคของจังหวัดสมุทรสงครามเดือนมีนาคม 2561

ปี 2558 ดัชนีราคาผู้บริโภคของจังหวัดสมุทรสงครามเท่ากับ 100 เดือนมีนาคม 2561 เท่ากับ 101.12 เทียบกับเดือนกุมภาพันธ์ 2561 เท่ากับ 101.21 ลดลงร้อยละ 0.09

ภาวะการณลงทุนด้านอุตสาหกรรมของจังหวัดสมุทรสงคราม พบว่ามีการลงทุนประกอบกิจการโรงงานอุตสาหกรรมใหม่ จำนวน 2 โรงงาน จำนวนเงินลงทุน 20.86 ล้านบาท และมีการจ้างแรงงาน จำนวน 25 คน ปัจจุบันจังหวัดสมุทรสงคราม มีจำนวนโรงงานอุตสาหกรรมทั้งสิ้น 320 แห่ง

การจดทะเบียนนิติบุคคลตั้งใหม่ มีการจดทะเบียนนิติบุคคลตั้งใหม่ทั้งสิ้น 24 ราย เงินทุนรวม 23.9 ล้านบาท แบ่งเป็นบริษัทจำกัด จำนวน 18 ราย ห้างหุ้นส่วนจำกัด จำนวน 6 ราย

สถานการณ์ด้านแรงงาน

ประชากรและกำลังแรงงาน จังหวัดสมุทรสงคราม มีประชากร จำนวน 190,594 คน เป็นผู้อยู่ในกำลังแรงงาน จำนวน 110,385 คน ผู้มีงานทำ จำนวน 109,760 คน ผู้ว่างงาน จำนวน 625 คน

การมีงานทำ ผู้มีงานทำในจังหวัดสมุทรสงคราม จำนวน 109,760 คน ทำงานในภาคเกษตรกรรม จำนวน 21,384 คน คิดเป็นร้อยละ 19.48 ของผู้มีงานทำทั้งหมด ผู้ทำงานนอกภาคเกษตรกรรม มีจำนวน 88,376 คน (ร้อยละ 80.52 ของผู้มีงานทำทั้งหมด) โดยผู้ทำงานภาคเกษตรกรรมจะทำงานในสาขาการผลิต มากที่สุด มีจำนวน 24,765 คน คิดเป็นร้อยละ 22.56 ของผู้มีงานทำ รองลงมาคือ การขายส่ง และการขายปลีก การซ่อมแซมยานยนต์ และรถจักรยานยนต์ จำนวน 19,328 คน ร้อยละ 17.61 และผู้มีงานทำส่วนใหญ่มีการศึกษาระดับประถมศึกษาจำนวน 27,094 คน คิดเป็นร้อยละ 24.68



การว่างงาน จังหวัดสมุทรสงคราม มีผู้ว่างงาน จำนวน 625 คน หรือมีอัตราการว่างงาน ร้อยละ 0.57 ของผู้ที่อยู่ในกำลังแรงงาน พบว่าเป็นเพศชาย จำนวน 500 คน (ร้อยละ 80) และเพศหญิง 125 คน (ร้อยละ 20)

แรงงานนอกระบบ จากข้อมูลปี 2560 มีผู้ทำงานอยู่ในแรงงานนอกระบบมีจำนวน 59,786 คน คิดเป็นร้อยละ 53.75 ของผู้มีงานทำทั้งหมด (111,224 คน) โดยจะทำงานอยู่ในภาคเกษตรจำนวน 18,525 คน คิดเป็นร้อยละ 30.99 และอยู่นอกภาคเกษตร จำนวน 41,261 คน หรือร้อยละ 69.01 อุตสาหกรรมที่มีแรงงานนอกระบบสูงสุดคือ การผลิต จำนวน 12,546 คน (ร้อยละ 20.98) การขายส่ง การขายปลีก จำนวน 10,444 คน (ร้อยละ 17.47) ส่วนอาชีพที่มีการทำงานนอกระบบสูงสุดคือ ด้านการเกษตรและประมง จำนวน 16,514 คน คิดเป็นร้อยละ 27.62 2) พนักงานบริการ จำนวน 15,132 คน คิดเป็นร้อยละ 25.31 สำหรับด้านการศึกษา แรงงานนอกระบบส่วนใหญ่มีการศึกษาในระดับประถมศึกษา จำนวน 17,774 คน (ร้อยละ 29.73) รองลงมาคืออยู่ในระดับต่ำกว่าประถมศึกษา จำนวน 15,341 คน (ร้อยละ 25.66)

การบริการจัดหางานในประเทศ ในไตรมาส 1 ปี 2561 มีตำแหน่งงานว่างที่แจ้งผ่านสำนักงานจัดหางานจังหวัดสมุทรสงคราม จำนวน 1,145 อัตรา ผู้มาลงทะเบียนสมัครงานมีจำนวน 694 คน สำหรับการบรรจุงานมีผู้ได้รับการบรรจุงาน 605 คน ส่วนตำแหน่งงานว่างต่อระดับการศึกษาที่ต้องการสูงสุดคือ ระดับมัธยมศึกษา มีความต้องการร้อยละ 33.89 (388 อัตรา) รองลงมาเป็นประถมศึกษาและต่ำกว่า โดยมีสัดส่วนร้อยละ 21.75 (249 อัตรา) อาชีพที่มีตำแหน่งว่างสูงสุด คือ อาชีพงานชั้นพื้นฐาน จำนวน 668 อัตรา (ร้อยละ 58.34) รองลงมาเป็น พนักงานบริการ พนักงานขายในร้านค้าและตลาด จำนวน 135 อัตรา (ร้อยละ 11.79)

แรงงานต่างด้าว จำนวนแรงงานต่างด้าวที่เข้ามาทำงานในจังหวัดสมุทรสงคราม ณ ไตรมาส 1 ปี 2561 มีจำนวนทั้งสิ้น 13,236 คน จำแนกเป็น 2 ประเภท คือ แรงงานต่างด้าวสัญชาติเมียนมา ลาว และ กัมพูชา ที่ได้รับใบอนุญาตทำงาน จำนวน 12,872 คน และ แรงงานต่างด้าวสัญชาติอื่นๆ ที่ได้รับใบอนุญาตทำงาน จำนวน 364 คน

แรงงานไทยในต่างประเทศ ในช่วงไตรมาส 1 ปี 2561 แรงงานที่ลงทะเบียนแจ้งความประสงค์เดินทางไปทำงานต่างประเทศ จำนวน 10 คน จำนวนแรงงานไทยในจังหวัดสมุทรสงคราม ที่ได้รับอนุมัติเดินทางไปทำงานต่างประเทศ พบว่าทั้งหมดเดินทางด้วยวิธี Re - Entry จำนวน 10 คน โดยภูมิภาคที่แรงงานไทยไปทำงานอยู่ในภูมิภาคเอเชีย 7 คน และ ภูมิภาคยุโรป 3 คน

การพัฒนาศักยภาพแรงงาน ในไตรมาส 1 ปี 2561 มีการดำเนินการพัฒนาฝีมือแรงงานโดยมีกิจกรรมด้านฝึกอบรมฝีมือแรงงาน มีผู้สำเร็จการฝึกอบรมจำนวน 347 คน กิจกรรมด้านทดสอบมาตรฐานฝีมือแรงงาน จำนวน 86 คน กิจกรรมด้านส่งเสริมการพัฒนาฝีมือแรงงาน จำนวน 1,447 คน และกิจกรรมด้านการประเมินความรู้ความสามารถ จำนวน 82 คน



การคุ้มครองแรงงาน จากการตรวจสอบสถานประกอบการ จำนวน 53 แห่ง มีลูกจ้างที่ผ่านการตรวจ จำนวน 642 คน ซึ่งสถานประกอบการที่ตรวจสอบส่วนใหญ่เป็นสถานประกอบการขนาด 1 - 4 คน คิดเป็นร้อยละ 33.96 โดยสถานประกอบการที่ปฏิบัติถูกต้องตามกฎหมาย จำนวน 45 แห่ง และปฏิบัติไม่ถูกต้อง จำนวน 8 แห่ง โดยประเภทอุตสาหกรรมที่มีอัตราการปฏิบัติไม่ถูกต้องมากที่สุด ได้แก่ อุตสาหกรรมการผลิต จำนวน 5 แห่ง

การตรวจความปลอดภัยในการทำงาน มีการตรวจความปลอดภัยในสถานประกอบการทั้งสิ้น 36 แห่ง ลูกจ้างที่ผ่านการตรวจ จำนวน 1,752 คน พบว่าสถานประกอบการที่ตรวจปฏิบัติถูกต้องตามกฎหมายความปลอดภัย จำนวน 28 แห่ง และปฏิบัติไม่ถูกต้อง 8 แห่ง

การประสบอันตราย/เจ็บป่วยเนื่องจากการทำงาน ในช่วงไตรมาส 1 ปี 2561 จังหวัดสมุทรสงคราม มีการประสบอันตรายหรือเจ็บป่วย เนื่องจากการทำงาน จำนวน 16 คน โดยจำแนกตามประเภทความร้ายแรง พบว่าส่วนใหญ่จะหยุดงานไม่เกิน 3 วัน จำนวน 14 คน (ร้อยละ 87.50) และหยุดงานเกิน 3 วัน จำนวน 2 คน (ร้อยละ 12.50)

การสวัสดิการ ในไตรมาส 1 ปี 2561 มีการส่งเสริมให้บริการด้านสวัสดิการแรงงานนอกเหนือจากที่กฎหมายกำหนด โดยการส่งเสริมสวัสดิการเพื่อแรงงาน ครอบครัว และสังคม ในสถานประกอบการจำนวน 17 แห่ง มีผู้ใช้แรงงานได้รับประโยชน์ 684 คน และ ส่งเสริมสวัสดิการแก่แรงงานกลุ่มพิเศษ ในสถานประกอบการ 1 แห่ง มีผู้ใช้แรงงานได้รับประโยชน์ 78 คน

การประกันสังคม พบว่าจังหวัดสมุทรสงคราม มีสถานประกอบการที่ขึ้นทะเบียนประกันสังคม จำนวน 1,385 แห่ง ผู้ประกันตนทั้งสิ้น จำนวน 18,243 คน และมีสถานพยาบาลในโครงการประกันสังคม จำนวน 1 แห่ง เป็นสถานพยาบาลของรัฐบาล

กองทุนประกันสังคม มีผู้ได้รับการวินิจฉัยให้มีสิทธิได้รับประโยชน์ทดแทน (ไม่เนื่องจากการทำงาน) จำนวน 3,513 คน จำนวนเงินที่จ่ายทั้งหมด 24,880,660.86 บาท ประเภทประโยชน์ทดแทนที่ผู้ประกันตน ได้รับการวินิจฉัยสูงสุด ได้แก่ กรณีเจ็บป่วย จำนวน 2,391 คน สำหรับปริมาณการจ่ายประโยชน์ทดแทนพบว่าการจ่ายเงินกรณีชราภาพสูงสุด ถึง 9,392,487.66 บาท



สภาพเศรษฐกิจจังหวัดสมุทรสงคราม

แนะนำจังหวัดสมุทรสงคราม

“เมืองหอยหลอด ยอดลิ้นจี่ มีอุทยาน ร.2 แม่น้ำแม่กลองไหลผ่าน นมัสการหลวงพ่อบ้านแหลม” จังหวัดสมุทรสงคราม เป็นจังหวัดในภาคกลาง มีขนาดพื้นที่เล็กที่สุดของประเทศ คือประมาณ 416.7 ตารางกิโลเมตร ทั้งยังมีจำนวนประชากรน้อยที่สุดเป็นอันดับ 2 ของประเทศ (อันดับ 1 คือจังหวัดระนอง) นับเป็นจังหวัดที่มีความอุดมสมบูรณ์ทางทรัพยากรธรรมชาติสิ่งแวดล้อม และมีชายฝั่งทะเลติดอ่าวไทยยาวประมาณ 23 กิโลเมตร มีลักษณะเป็นที่ราบลุ่มโดยพื้นที่ฝั่งตะวันตกจะสูงกว่าฝั่งตะวันออกเล็กน้อย

ที่ตั้ง

จังหวัดสมุทรสงคราม ตั้งอยู่ภาคกลางตอนล่างของประเทศไทย ริมฝั่งทะเลอ่าวไทยด้านตะวันตก บริเวณปากแม่น้ำแม่กลอง ห่างจากกรุงเทพมหานครไปทางทิศตะวันตกเฉียงใต้ ตามระยะทางหลวงแผ่นดินสาย 35 (ถนนพระราม 2) ประมาณ 65 กิโลเมตร

ทิศเหนือ	ติดจังหวัดราชบุรี และจังหวัดสมุทรสาคร โดยมีลำคลองดอนมะโนราและรางห้าต่าลิ่งในเขตท้องที่อำเภอบางคนที และอำเภอเมืองสมุทรสงคราม เป็นแนวแบ่งเขต
ทิศตะวันออก	ติดจังหวัดสมุทรสาครที่คลองพรมแดน ท้องที่อำเภอเมือง
ทิศใต้	ติดทะเลอ่าวไทย ตรงปากแม่น้ำแม่กลอง และจังหวัดเพชรบุรี
ทิศตะวันตก	ติดต่อกับจังหวัดราชบุรี และจังหวัดเพชรบุรี โดยมีลำคลองวัดประดู่ เป็นแนวแบ่งเขตในท้องที่อำเภออัมพวา





สภาพภูมิประเทศ

พื้นที่โดยทั่วไปของจังหวัดเป็นที่ราบลุ่มริมทะเลสภาพของดินเป็นดินเหนียว ปนทราย แม่น้ำสำคัญของจังหวัดที่ไหลผ่านคือ แม่น้ำแม่กลอง ซึ่งไหลผ่านบริเวณท้องที่อำเภอบางคนที และอำเภออัมพวาไปออกทะเลอ่าวไทยที่บริเวณปากแม่น้ำแม่กลองในเขตอำเภอเมืองสมุทรสงคราม พื้นที่ชายทะเลมีความยาวประมาณ 23 กิโลเมตร พื้นที่เกือบทั้งหมดของจังหวัดเป็นที่ราบชายฝั่งมีความลาดเอียงไปทางชายฝั่งทะเล ไม่มีภูเขาและเกาะ มีลำคลองใหญ่น้อยมากมายทั้งคลองธรรมชาติและคลองขุด เชื่อมต่อเป็นเครือข่าย และแยกจากแม่น้ำแม่กลอง 366 คลอง ลำประโดง 1,947 ลำประโดง จนเป็นที่รู้จักกันในนาม “เวนิสตะวันออกแห่งสุดท้ายของเมืองสยาม” ซึ่งในแต่ละวันจะมีน้ำขึ้นน้ำลงที่อ่าวไทย เกิดน้ำทะเลหนุนเข้ามาตามแม่น้ำแม่กลองและในคูคลองต่าง ๆ ทำให้พื้นที่ของจังหวัดมีความแตกต่างกันไป โดยแบ่งออกได้เป็น 3 เขต คือ

เขตนํ้าเค็ม คือ พื้นที่ตั้งแต่ริมทะเลเข้ามาในแผ่นดินประมาณ 3 กิโลเมตร สภาพเป็นน้ำเค็มได้แก่พื้นที่ในเขตอำเภอเมือง

เขตนํ้ากร่อย คือ พื้นที่ถัดจากน้ำเค็มเข้ามาประมาณ 3 กิโลเมตร ได้แก่ ในเขตอัมพวา และอำเภอเมืองฯ

เขตนํ้าจืด คือ พื้นที่ถัดจากเขตนํ้ากร่อย สภาพเป็นน้ำจืดสามารถนำมาใช้ประโยชน์ในการอุปโภคและบริโภค ได้แก่ พื้นที่ในเขตอำเภออัมพวาตอนเหนือ และอำเภอบางคนทีทั้งหมด

ลักษณะภูมิอากาศ

สภาพภูมิอากาศส่วนใหญ่จะได้รับอิทธิพลลมมรสุมตะวันตกเฉียงใต้จากอ่าวไทย และทะเลจีนใต้พัดเอาฝนมาตกในฤดูฝนมากพอสมควร ประกอบกับอยู่ใกล้ทะเลจึงมีความชุ่มชื้นอยู่เสมอ ในฤดูหนาวจึงไม่หนาวจัดและฤดูร้อนก็ไม่ร้อนจัดอุณหภูมิเฉลี่ยตลอดทั้งปีประมาณ 28.1 องศาเซลเซียส ในปีหนึ่งมี 3 ฤดู คือ

ฤดูร้อน	ช่วงเดือนมีนาคม - กลางเดือนมิถุนายน
ฤดูฝน	ช่วงกลางเดือนกรกฎาคม - เดือนตุลาคม
ฤดูหนาว	ช่วงเดือนพฤศจิกายน - กลางเดือนกุมภาพันธ์





1. ผลิตภัณฑ์มวลรวมจังหวัดสมุทรสงคราม

เศรษฐกิจด้านอุปทาน (การผลิต) พบว่ามีสัญญาณขยายตัวในอัตราชะลอ เมื่อเทียบกับเดือนเดียวกันของปีก่อน ผลจากภาคบริการขยายตัวในอัตราชะลอ โดยดัชนีผลผลิตภาคบริการขยายตัวร้อยละ 10.8 ชะลอตัวลงจากเดือนก่อนหน้าที่ขยายตัวร้อยละ 14.6 สะท้อนจากรายได้ของผู้ประกอบการค้าส่งค้าปลีกขยายตัวร้อยละ 13.0 ชะลอจากเดือนก่อนหน้าที่ขยายตัวร้อยละ 15.0 เนื่องจากได้รับปัจจัยสนับสนุนจากนโยบายกระตุ้นเศรษฐกิจของรัฐโดยเฉพาะโครงการบัตรสวัสดิการแห่งรัฐ ในขณะที่จำนวนนักท่องเที่ยวขยายตัวร้อยละ 62.8 ประกอบกับการผลิตภาคเกษตรกรรมขยายตัวในอัตราชะลอ โดยดัชนีผลผลิตภาคเกษตรกรรมขยายตัวร้อยละ 3.4 ชะลอจากเดือนก่อนหน้าที่ขยายตัวร้อยละ 8.3 สะท้อนจากปริมาณผลผลิตมะพร้าวตาลขยายตัวร้อยละ 21.5 ปรับตัวลดลงจากเดือนก่อนหน้าที่ขยายตัวร้อยละ 49.4 สำหรับการผลิตภาคอุตสาหกรรมขยายตัวในอัตราชะลอ โดยดัชนีผลผลิตภาคอุตสาหกรรมขยายตัวร้อยละ 1.3 ชะลอตัวลงจากเดือนก่อนหน้าที่ขยายตัวร้อยละ 2.9 ผลจากปริมาณการใช้ไฟฟ้าและจำนวนโรงงานอุตสาหกรรมขยายตัวร้อยละ 2.8 และ 3.6 ปรับตัวลดลงจากเดือนก่อนหน้าที่ขยายตัวร้อยละ 5.7 และ 3.9

เศรษฐกิจด้านอุปสงค์ (การใช้จ่าย) พบว่า มีสัญญาณขยายตัวเมื่อเทียบกับเดือนเดียวกันของปีก่อน ผลจากด้านการบริโภคภาคเอกชนขยายตัวในอัตราเร่ง โดยดัชนีการบริโภคภาคเอกชนขยายตัวร้อยละ 32.0 เร่งตัวขึ้นจากเดือนก่อนหน้าที่ขยายตัวร้อยละ 24.1 ผลจากภาษีมูลค่าเพิ่มที่เกิดจากการบริโภคภายในจังหวัดขยายตัวร้อยละ 27.5 เร่งตัวขึ้นจากเดือนก่อนหน้าที่ขยายตัวร้อยละ 17.1 และจำนวนรถยนต์นั่งจดทะเบียนใหม่ขยายตัวร้อยละ 73.5 ประกอบกับด้านการลงทุนภาคเอกชนขยายตัว โดยดัชนีการลงทุนภาคเอกชนขยายตัวร้อยละ 35.8 สะท้อนจากพื้นที่ขออนุญาตก่อสร้าง และปริมาณสินเชื่อเพื่อการลงทุน ขยายตัวร้อยละ 218.9 และ 0.9 ตามลำดับ ในขณะที่ด้านการใช้จ่ายภาครัฐหดตัว โดยดัชนีการใช้จ่ายภาครัฐหดตัวร้อยละ -21.0 ผลจากรายจ่ายงบลงทุนของส่วนราชการหดตัวร้อยละ -45.0 เนื่องจากส่วนราชการอยู่ระหว่างดำเนินการตามสัญญา อย่างไรก็ตามการเบิกจ่ายรายจ่ายงบประมาณของส่วนราชการขยายตัวร้อยละ 14.9 จากการเร่งรัดการเบิกจ่ายของส่วนราชการ

ผลิตภัณฑ์มวลรวมจังหวัดสมุทรสงคราม มีมูลค่า 20,130 ล้านบาท สาขาอุตสาหกรรมที่สำคัญ 3 อันดับแรก ได้แก่ อุตสาหกรรม (ร้อยละ 22.8 ของ GPP) การขายส่ง การขายปลีกฯ (ร้อยละ 14.0 ของ GPP) การขนส่ง สถานที่เก็บสินค้าและการคมนาคม (ร้อยละ 11.3 ของ GPP) เกษตรกรรม การล่าสัตว์และการป่าไม้ (ร้อยละ 11.1 ของ GPP) และ ตัวกลางทางการเงิน (ร้อยละ 7.2 ของ GPP)



ตารางที่ 1 ผลผลิตภัณฑมวลรวมจังหวัดสมุทรสงคราม (5 อันดับแรก)

อุตสาหกรรม	มูลค่าล้านบาท	ร้อยละของ GDP
อุตสาหกรรม	4,589	22.8
การขายส่ง การขายปลีก	2,824	14.0
การขนส่ง สถานที่เก็บสินค้าและการคมนาคม	2,280	11.3
เกษตรกรรม การล่าสัตว์และการป่าไม้	2,237	11.1
ตัวกลางทางการเงิน	1,449	7.2

ที่มา : สำนักงานคณะกรรมการพัฒนาเศรษฐกิจและสังคมแห่งชาติ

หมายเหตุ : ปีฐาน 2558

2. ดัชนีราคาผู้บริโภค

ปี 2558 ดัชนีราคาผู้บริโภคทั่วไปของประเทศเท่ากับ 100 และ เดือนมีนาคม 2561 เท่ากับ 101.12 เทียบกับเดือนกุมภาพันธ์ 2561 เท่ากับ 101.21 ลดลงร้อยละ 0.09

การเปลี่ยนแปลงของดัชนีราคาผู้บริโภคของจังหวัดสมุทรสงครามเดือนมีนาคม 2561 เมื่อเทียบกับ

1. เดือนกุมภาพันธ์ 2561 สูงขึ้นร้อยละ 0.5
2. เดือนมีนาคม 2560 สูงขึ้นร้อยละ 2.2
3. เทียบเฉลี่ย 3 เดือน (มกราคม - มีนาคม 2561) สูงขึ้นร้อยละ 1.6 กับระยะเดียวกันของปี 2560

ดัชนีราคาผู้บริโภคของจังหวัดสมุทรสงครามเดือนมีนาคม 2561 เทียบกับเดือนกุมภาพันธ์ 2561 สูงขึ้นร้อยละ 0.5 (เดือนกุมภาพันธ์ 2561 เทียบกับมกราคม 2560 สูงขึ้นร้อยละ 0.3) และมีอัตราการเปลี่ยนแปลงจากการปรับราคาสินค้าของดัชนีราคาหมวดอาหารและเครื่องดื่มไม่มีแอลกอฮอล์สูงขึ้นร้อยละ 1.0 ดัชนีราคาหมวดอื่นๆ ไม่ใช่อาหาร และเครื่องดื่มสูงขึ้นร้อยละ 0.1

ดัชนีราคาหมวดอาหารและเครื่องดื่มไม่มีแอลกอฮอล์สูงขึ้นร้อยละ 1.0 จากการสูงขึ้นของหมวดข้าว แป้งและผลิตภัณฑ์จากแป้งสูงขึ้นร้อยละ 0.3 (ข้าวสารเจ้า ขนมันปึงปอนด์) หมวดผักและผลไม้สูงขึ้นร้อยละ 6.4 (จากการสูงขึ้นของหมวดผลไม้สดสูงขึ้นร้อยละ 10.7 ได้แก่ เงาะ ทุเรียน ส้มโอ มังคุด) ส่วนหมวดเนื้อสัตว์ เป็ด ไก่ และสัตว์น้ำลดลงร้อยละ 0.2 (จากการลดลงของหมวดเนื้อสัตว์ลดลงร้อยละ 0.5 ได้แก่ เนื้อสุกร หมวดปลา และสัตว์น้ำลดลงร้อยละ 0.1 ได้แก่ ปลากระพง หอยแครง) หมวดไข่และผลิตภัณฑ์นมลดลงร้อยละ 0.4 (ไข่ไก่ ไข่เป็ด นมสด นมข้นหวาน นมผง ครีมเทียม) หมวดผักสดลดลงร้อยละ 0.3 (กะหล่ำปลี แดงกวาง ผักคะน้า เห็ด ผักบุ้ง ผักชี มะเขือ ถั่วฝักยาว บวบ ฟักทอง พริกสด มะระจีน แครอท) หมวดเครื่องดื่มไม่มีแอลกอฮอล์ลดลง ร้อยละ 0.1 (เครื่องดื่มรสชอกโกแลต) เป็นต้น

ดัชนีหมวดอื่นๆ ไม่ใช่อาหารและเครื่องดื่มสูงขึ้นร้อยละ 0.1 จากการสูงขึ้นของหมวดเคหสถานสูงขึ้น ร้อยละ 0.1 หมวดการตรวจรักษาและบริการส่วนบุคคลสูงขึ้นร้อยละ 0.7 หมวดการบันเทิงการอ่าน การศึกษา และการศาสนาสูงขึ้นร้อยละ 0.4 ส่วนหมวดพาหนะการขนส่ง และการสื่อสารลดลงร้อยละ 0.1 (จากการลดลง



ของหมวดน้ำมันเชื้อเพลิงลดลงร้อยละ 0.2 ได้แก่ น้ำมันเบนซิน 95 น้ำมันดีเซล แก๊สโซฮอล์ 91 แก๊สโซฮอล์ 95 แก๊สโซฮอล์ E20) เป็นต้น

ตารางที่ 2 ดัชนีราคาผู้บริโภคจังหวัดสมุทรสงคราม เดือนมีนาคม ปี 2561 (2558=100)

หมวด	ดัชนี	อัตราการเปลี่ยนแปลง
รวมทุกรายการ	104.6	0.5
หมวดอาหารและเครื่องดื่ม	106.2	1.0
หมวดอื่น ๆ ไม่ใช่อาหารและเครื่องดื่ม	103.3	0.1
ดัชนีราคาผู้บริโภคพื้นฐาน	103.9	0.1
กลุ่มอาหารสดและพลังงาน	105.7	1.1

ที่มา : สำนักงานพาณิชย์จังหวัดสมุทรสงคราม

- หมายเหตุ : 1. ดัชนีราคาผู้บริโภคพื้นฐาน คือ ดัชนีราคาผู้บริโภคชุดทั่วไปที่หักรายการสินค้ากลุ่มอาหารสดและพลังงาน
 2. อัตราการเปลี่ยนแปลงคำนวณจากดัชนีราคาผู้บริโภคเดือนมีนาคม 61/เดือนกุมภาพันธ์ 61

3. การจดทะเบียนนิติบุคคลตั้งใหม่

ในไตรมาส 1 ปี 2561 จังหวัดสมุทรสงคราม มีการจดทะเบียนนิติบุคคลตั้งใหม่ทั้งสิ้น 24 ราย เงินทุนรวม 23.9 ล้านบาท แบ่งเป็น บริษัทจำกัด จำนวน 18 ราย ห้างหุ้นส่วนจำกัด จำนวน 6 ราย อุตสาหกรรมที่มีระจดทะเบียนนิติบุคคลตั้งใหม่สูงที่สุด ได้แก่ (1) การขนส่งและสถานที่เก็บสินค้า 11 ราย (2) การก่อสร้าง 4 ราย (3) การผลิต และ ข้อมูลข่าวสารและการสื่อสาร ประเภทละ 3 ราย

แผนภูมิที่ 1 จำนวนการจดทะเบียนของนิติบุคคลตั้งใหม่จังหวัดสมุทรสงคราม ไตรมาส 1 ปี 2561

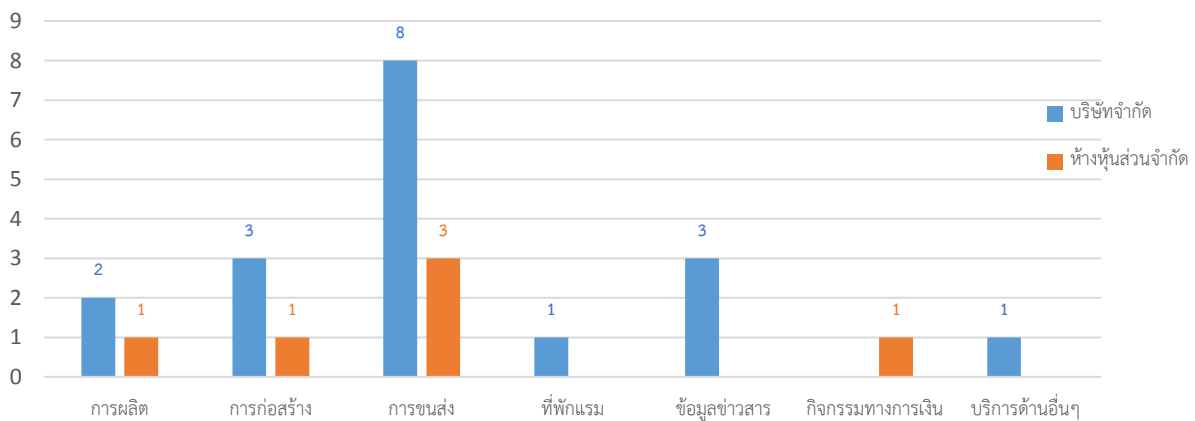

ที่มา : สำนักงานพาณิชย์จังหวัดสมุทรสงคราม

เมื่อพิจารณาทุนจดทะเบียนของนิติบุคคลตั้งใหม่ พบว่า บริษัทจำกัดมีทุนจดทะเบียนทั้งสิ้น 20 ล้านบาท ห้างหุ้นส่วนจำกัด 3.9 ล้านบาท โดยอุตสาหกรรมที่มีทุนจดทะเบียนมากที่สุด ได้แก่ การขนส่งและสถานที่เก็บสินค้า ที่มีทุนจดทะเบียนทั้งสิ้น 9 ล้านบาท



สำหรับการจดทะเบียนโรงงานใหม่ในจังหวัด พบว่าในไตรมาส 1 ปี 2561 ภาวการณ์ลงทุนด้านอุตสาหกรรมในจังหวัดสมุทรสงคราม มีการลงทุนประกอบกิจการ จำนวน 2 โรงงาน จำนวนเงินลงทุน 20.86 ล้านบาท และมีการจ้างแรงงาน จำนวน 25 คน

ตารางที่ 3 โรงงานอุตสาหกรรมที่ประกอบกิจการใหม่ จำแนกตามประเภทอุตสาหกรรม ไตรมาส 1 ปี 2561

ที่	ประเภทอุตสาหกรรม	จดทะเบียน		
		จำนวนโรงงาน	เงินลงทุน (ล้านบาท)	คนงาน (คน)
1	อุตสาหกรรมเกษตร	2	20.86	25
	รวม	2	20.86	25

ที่มา : สำนักงานอุตสาหกรรมจังหวัดสมุทรสงคราม



ดัชนีตัวชี้วัดภาวะแรงงาน

ภาวะด้านแรงงานมีการเคลื่อนไหวเปลี่ยนแปลงตลอดเวลา สืบเนื่องจากปัจจัยทางเศรษฐกิจ สังคม และการเมือง ส่งผลให้นักธุรกิจ นักลงทุน ทั้งในและต่างประเทศ เกิดการชะลอตัวการลงทุนและการจ้างงาน ในขณะที่การผลิตคนเพื่อเข้าสู่ตลาดแรงงานของภาคการศึกษายังคงมีอย่างต่อเนื่อง มีอาจชะลอตัวตามภาวะการณ์เศรษฐกิจ

นอกจากนี้การเปลี่ยนแปลงทางเทคโนโลยีการผลิต ต้นทุนการผลิตฤดูกาล ทักษะคติทั้งของฝ่ายนายจ้าง และผู้ใช้แรงงาน เหล่านี้ล้วนเป็นปัจจัยที่นำไปสู่การเปลี่ยนแปลงของภาวะด้านแรงงาน ไม่ว่าจะเป็นรูปแบบการจ้างงาน การเคลื่อนย้ายแรงงาน ฝีมือแรงงาน มาตรฐานแรงงาน ฯลฯ

ดังนั้น การจะทราบความเคลื่อนไหวหรือการเปลี่ยนแปลงของภาวะแรงงาน จึงต้องมีการพิจารณาศึกษาเพื่อกำหนดตัวชี้วัด พร้อมทั้งติดตามการเปลี่ยนแปลง เพื่อศึกษาวิเคราะห์ถึงสาเหตุของปัญหา รวมถึงคาดการณ์อนาคต อันจะเอื้อประโยชน์ต่อการตัดสินใจในการกำหนดแผนงานที่จะต้องทำให้ตอบสนองต่อความต้องการของทุกกลุ่มทั้งนายจ้าง ผู้ใช้แรงงานรวมทั้งองค์กรต่าง ๆ ทั้งภาครัฐและเอกชน รายงานสถานการณ์แรงงานจังหวัดสมุทรสงคราม ไตรมาส 1 ปี 2561 ฉบับนี้จะขอแนะนำเสนอตัวชี้วัดภาวะแรงงานดังนี้

1. อัตราการมีส่วนร่วมในกำลังแรงงาน

อัตราการมีส่วนร่วมในกำลังแรงงานเป็นตัวชี้วัดที่แสดงให้เห็นถึงสภาพกำลังแรงงานในตลาดแรงงานของจังหวัดสมุทรสงคราม เมื่อเทียบกับประชากรวัยแรงงานทั้งหมด โดยคำนวณจากผู้ที่อยู่ในกำลังแรงงานจังหวัดสมุทรสงคราม จำนวน 110,385 คน เทียบกับประชากรที่มีอายุ 15 ปีขึ้นไป จำนวน 161,965 คน จะพบว่าในไตรมาส 1 ปี 2561 อัตราการมีส่วนร่วมในกำลังแรงงาน เป็นร้อยละ 68.15 มีอัตราลดลงจากไตรมาสที่ผ่านมา เมื่อพิจารณาจากแผนภูมิ 1 จะพบว่าการมีส่วนร่วมในกำลังแรงงานลดลงจากไตรมาส 4 ปี 2560 ที่มีอัตราการมีส่วนร่วมในกำลังแรงงานอยู่ที่ร้อยละ 69.03



แผนภูมิที่ 1 อัตราการมีส่วนร่วมในกำลังแรงงานจังหวัดสมุทรสงคราม

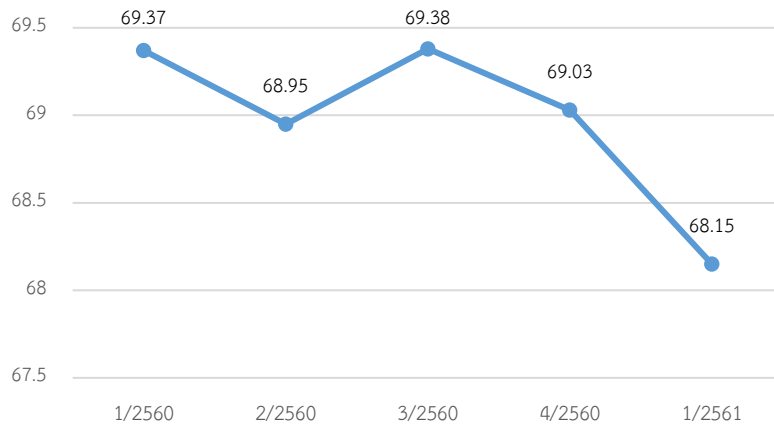

ที่มา : สำนักงานสถิติจังหวัดสมุทรสงคราม

หมายเหตุ : อัตราการมีส่วนร่วมในกำลังแรงงานในจังหวัด = $\frac{\text{กำลังแรงงานในจังหวัด}}{\text{ประชากรที่มีอายุ 15 ปีขึ้นไปในจังหวัด}} \times 100$

2. อัตราการจ้างงาน

อัตราการจ้างงานต่อกำลังแรงงานเป็นตัวชี้วัดที่แสดงให้เห็นว่า ภาวะมีงานทำในตลาดแรงงานของจังหวัดสมุทรสงคราม มีสัดส่วนมากน้อยเพียงใด สำหรับอัตราการมีงานทำในภาคเกษตรของจังหวัดสมุทรสงคราม ในไตรมาส 1 ปี 2561 พบว่า อัตราการมีงานทำในภาคเกษตรมีอัตราร้อยละ 19.48 (21,384 คน) เพิ่มขึ้นจากไตรมาส 4 ปี 2560 ที่มีอัตราการมีงานทำในภาคเกษตรอยู่ที่ร้อยละ 17.03 (18,944 คน)

ในส่วนผู้มีงานทำนอกภาคเกษตรมีสัดส่วนไตรมาส 1 ปี 2561 คิดเป็นร้อยละ 80.52 (88,376 คน) ลดลงเมื่อเทียบกับไตรมาส 4 ปี 2560 ที่มีอัตราการจ้างงานนอกภาคเกษตรอยู่ที่ร้อยละ 82.97 (92,280 คน)

แผนภูมิที่ 2 การมีงานทำใน/นอกภาคเกษตรจังหวัดสมุทรสงคราม

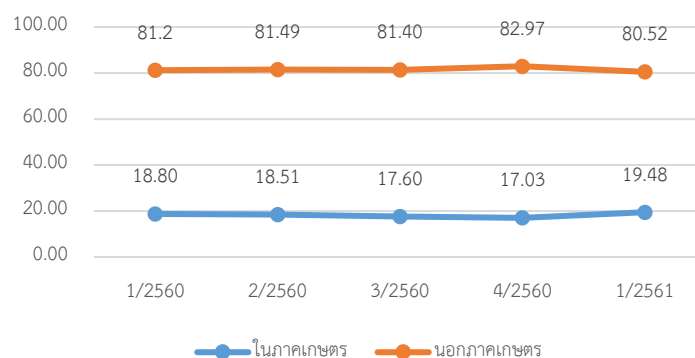

ที่มา : สำนักงานสถิติจังหวัดสมุทรสงคราม

หมายเหตุ : อัตราการมีงานทำใน/นอกภาคเกษตรในจังหวัด = $\frac{\text{ผู้มีงานทำใน/นอกภาคเกษตรในจังหวัด}}{\text{ผู้มีงานทำในจังหวัดสมุทรสงคราม}} \times 100$



เมื่อพิจารณาการมีงานทำเฉพาะในภาคอุตสาหกรรมการผลิตในไตรมาส 1 ปี 2561 โดยคำนวณจากจำนวนผู้มีงานทำในภาคอุตสาหกรรมการผลิตเปรียบเทียบกับจำนวนผู้มีงานทำทั้งหมดจะพบว่า อัตราการจ้างงานในภาคการผลิตมีอัตราร้อยละ 22.56 มีอัตราการลดลงเมื่อเทียบกับไตรมาส 4 ปี 2560 ที่มีอัตราการจ้างงานในภาคการผลิตอยู่ที่ร้อยละ 30.58

แผนภูมิที่ 3 อัตราการมีงานทำในอุตสาหกรรมการผลิตจังหวัดสมุทรสงคราม

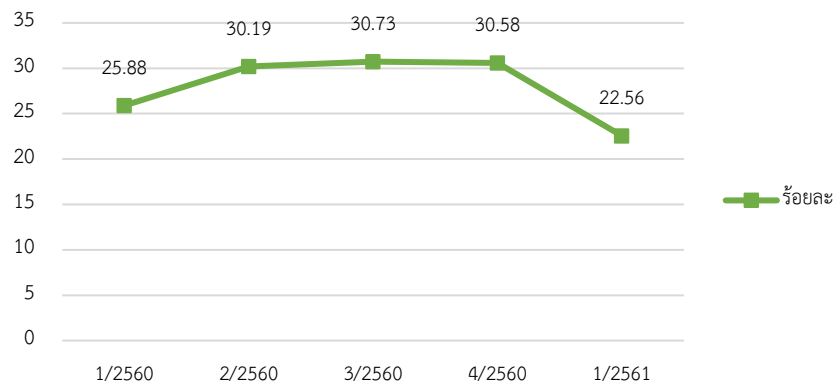

ที่มา : สำนักงานสถิติจังหวัดสมุทรสงคราม

หมายเหตุ : อัตราการมีงานทำในอุตสาหกรรมการผลิต = $\frac{\text{ผู้มีงานทำในอุตสาหกรรมการผลิต}}{\text{ผู้มีงานทำในจังหวัดสมุทรสงคราม}} \times 100$

3. อัตราการว่างงาน

สำหรับอัตราว่างงานในจังหวัดสมุทรสงคราม ในไตรมาส 1 ปี 2561 มีอัตราร้อยละ 0.57 ของผู้ที่อยู่ในกำลังแรงงาน กล่าวคือผู้ว่างงาน จำนวน 625 คน ต่อผู้ที่อยู่ในกำลังแรงงานในจังหวัดสมุทรสงคราม จำนวน 110,385 คน ซึ่งเพิ่มขึ้นจากไตรมาส 4 ปี 2560 ที่มีอัตราการว่างงานอยู่ที่ร้อยละ 0.39 (ผู้ว่างงานในกำลังแรงงาน จำนวน 111,654 คน และผู้ว่างงาน จำนวน 430 คน)

แผนภูมิที่ 4 อัตราการว่างงานจังหวัดสมุทรสงคราม

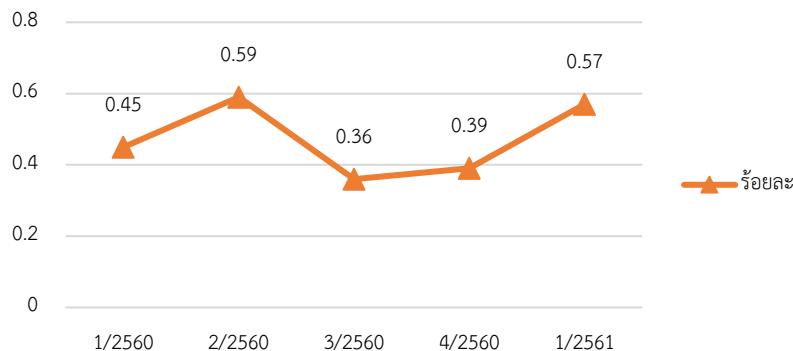

ที่มา : สำนักงานสถิติจังหวัดสมุทรสงคราม

หมายเหตุ : อัตราการว่างงานในจังหวัด = $\frac{\text{ผู้ว่างงานในจังหวัด}}{\text{กำลังแรงงานในจังหวัด}} \times 100$



4. อัตราการเปลี่ยนแปลงของจำนวนผู้ประกันตนในระบบประกันสังคม ผู้ประกันตนที่ขอรับประโยชน์ทดแทนกรณีว่างงาน และผู้ประกันตนที่ขึ้นทะเบียนขอรับประโยชน์ทดแทนกรณีเลิกจ้าง

จำนวนผู้ประกันตน (มาตรา 33) ของสำนักงานประกันสังคมจังหวัดสมุทรสงคราม ในไตรมาส 1 ปี 2561 มีจำนวน 18,243 คน สถานประกอบการที่อยู่ในระบบประกันสังคมจำนวน 1,385 แห่ง

เมื่อพิจารณาจากผู้ประกันตนที่ขึ้นทะเบียนขอรับประโยชน์ทดแทนประกันตนกรณีว่างงาน ไตรมาส 1 ปี 2561 จำนวน 350 คน จำแนกเป็น เพศชาย จำนวน 160 คน และเพศหญิง จำนวน 190 คน โดยสาเหตุการออกจากงานคือ ลาออก จำนวน 347 คน และ เลิกจ้าง จำนวน 3 คน

แผนภูมิที่ 5 จำนวนผู้มาขึ้นทะเบียนขอรับประโยชน์ทดแทนประกันตนกรณีว่างงาน

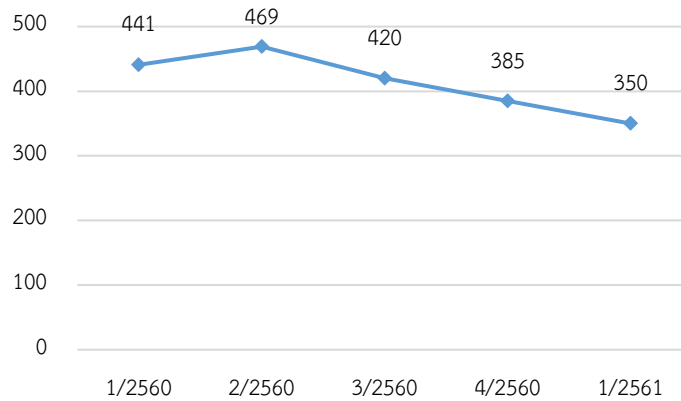

ที่มา : สำนักงานจัดหางานจังหวัดสมุทรสงคราม

5. อัตราการบรรจุงาน

อัตราการบรรจุงานเป็นตัวชี้วัดที่แสดงให้เห็นถึงการเคลื่อนไหวของภาวะการณด้านแรงงาน ซึ่งสามารถศึกษาวิเคราะห์กับจำนวนตำแหน่งงานว่าง และจำนวนผู้สมัครงาน โดยเมื่อวิเคราะห์จำนวนการบรรจุงานเทียบกับจำนวนตำแหน่งงานว่างที่แจ้งผ่านสำนักงานจัดหางานจังหวัดสมุทรสงคราม จะพบว่าอัตราการบรรจุงานต่อตำแหน่งงานว่างในไตรมาส 1 ปี 2561 อยู่ที่ร้อยละ 52.84 โดยมีอัตราลดลงจากไตรมาส 4 ปี 2560 ที่มีอัตราการบรรจุงานต่อตำแหน่งงานว่างอยู่ที่ร้อยละ 73.81

ส่วนสถานประกอบการมีความต้องการแจ้งตำแหน่งงานว่างในไตรมาสที่ 1 ปี 2561 จำนวน 1,145 อัตรา (แผนภูมิ 6) เมื่อเปรียบเทียบสัดส่วนของผู้บรรจุงานกับจำนวนผู้สมัครที่มีอัตราร้อยละ 87.18 จะพบว่า มีอัตราส่วนลดลงจากไตรมาส 4 ปี 2560 ที่มีอัตราการบรรจุงานต่อผู้สมัครงานอยู่ที่ร้อยละ 149.91



แผนภูมิที่ 6 อัตราการบรรจุงานต่อผู้สมัครงาน/ตำแหน่งงานว่างในจังหวัดสมุทรสงคราม

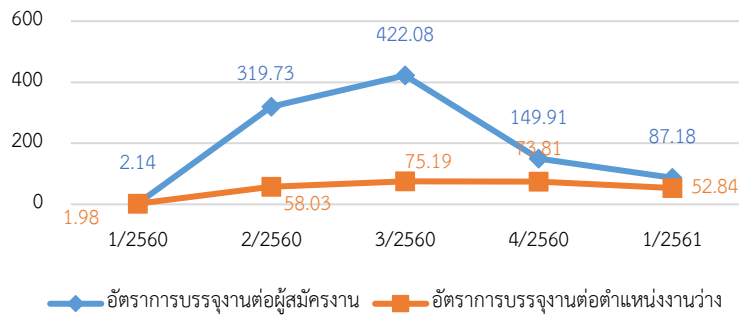

ที่มา : สำนักงานจัดหางานจังหวัดสมุทรสงคราม

หมายเหตุ : 1. อัตราการบรรจุงานต่อผู้สมัครงานจังหวัด = $\frac{\text{ผู้ได้รับการบรรจุงานในจังหวัด}}{\text{ผู้สมัครงานในจังหวัด}} \times 100$

2. อัตราการบรรจุงานต่อตำแหน่งงานว่างจังหวัด = $\frac{\text{ผู้ได้รับการบรรจุงานในจังหวัด}}{\text{ตำแหน่งงานว่างในจังหวัด}} \times 100$

6. อัตราการจ้างแรงงานต่างด้าว

อัตราการจ้างแรงงานต่างด้าวต่อจำนวนผู้มีงานทำทั้งหมด ในไตรมาส 1 ปี 2561 มีอัตราร้อยละ 12.06 หมายถึงผู้มีงานทำทุก ๆ 100 คน จะมีการจ้างแรงงานต่างด้าวประมาณ 12 คน ลดลงจากไตรมาส 4 ปี 2560 ที่มีอัตราการจ้างแรงงานต่างด้าวอยู่ที่ร้อยละ 12.64 และอัตราการจ้างงานแรงงานต่างด้าว 3 สัญชาติ (เมียนมา ลาว กัมพูชา) ต่อจำนวนผู้มีงานทำทั้งหมดอยู่ที่ร้อยละ 11.73 แสดงว่าผู้มีงานทำทุก ๆ 100 คน จะเป็นการจ้างแรงงานต่างด้าวสัญชาติเมียนมา ลาว กัมพูชา 11 คน ลดลงจากไตรมาส 4 ปี 2560 ที่มีอัตราการจ้างแรงงานต่างด้าว 3 สัญชาติต่อผู้มีงานทำทั้งหมดอยู่ที่ร้อยละ 12.36

แผนภูมิที่ 7 อัตราการจ้างแรงงานต่างด้าวในจังหวัดสมุทรสงคราม

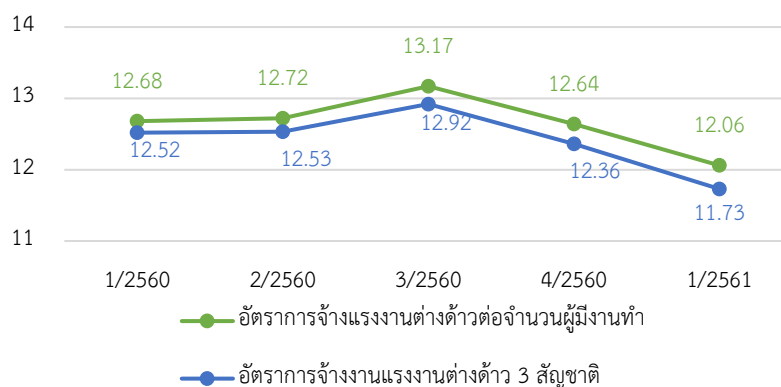

ที่มา : สำนักงานจัดหางานจังหวัดสมุทรสงคราม

หมายเหตุ : 1. อัตราการจ้างแรงงานต่างด้าวต่อจำนวนผู้มีงานทำทั้งหมดของจังหวัด = $\frac{\text{จำนวนแรงงานต่างด้าวทั้งหมดในจังหวัด}}{\text{ผู้มีงานทำในจังหวัด}} \times 100$

2. อัตราการจ้างแรงงานต่างด้าว 3 สัญชาติ (เมียนมา ลาว กัมพูชา) = $\frac{\text{จำนวนแรงงานต่างด้าว 3 สัญชาติในจังหวัด}}{\text{ผู้มีงานทำในจังหวัด}} \times 100$



7. อัตราการปฏิบัติไม่ถูกต้องตามกฎหมายคุ้มครองแรงงานและกฎหมายความปลอดภัยในการทำงานของสถานประกอบการ

อัตราการปฏิบัติไม่ถูกต้องตามกฎหมายคุ้มครองแรงงานของสถานประกอบการเป็นตัวบ่งบอกตัวหนึ่ง que แสดงให้เห็นถึงภาวะการณ่ด้านแรงงาน หากนายจ้างไม่ปฏิบัติตามกฎหมายสูงย่อมส่งผลกระทบต่อความ เป็นอยู่ของลูกจ้าง ผู้ใช้แรงงาน และส่งผลถึงคุณภาพชีวิตของผู้ใช้แรงงานตามมา ซึ่งพบว่าอัตราการปฏิบัติ ไม่ถูกต้องตามกฎหมายคุ้มครองแรงงานของสถานประกอบการในจังหวัดต่อจำนวนสถานประกอบการที่ผ่าน การตรวจทั้งหมดของจังหวัดในไตรมาส 1 ปี 2561 มีอัตราร้อยละ 15.09 ลดลงจากไตรมาสที่แล้วที่มีอัตรา 25 ทั้งนี้การปฏิบัติไม่ถูกต้องตามกฎหมายคุ้มครองแรงงานจะเป็นเรื่องทะเล่เบียดลูกจ้าง ทะ่เบียดจ่ายค่าจ้าง ข้อบังคับในการทำงาน วันหยุด ค่าล่วงเวลาและค่าทำงาน ไม่ขออนุญาตการใช้แรงงานเด็ก อย่างไรก็ตามได้มี การออกคำสั่งดำเนินการให้ถูกต้องตามกฎหมาย และส่งเรื่องดำเนินคดีแล้ว

อัตราการปฏิบัติไม่ถูกต้องตามกฎหมายความปลอดภัยในการทำงาน พบว่าไตรมาส 1 ปี 2561 มีอัตราร้อยละ 22.22 ซึ่งเท่ากับจากไตรมาสที่แล้วที่มีอัตราร้อยละ 22.22

แผนภูมิที่ 8 อัตราการปฏิบัติไม่ถูกต้องตามกฎหมายคุ้มครองแรงงานและกฎหมายความปลอดภัย ในการทำงานของสถานประกอบการ

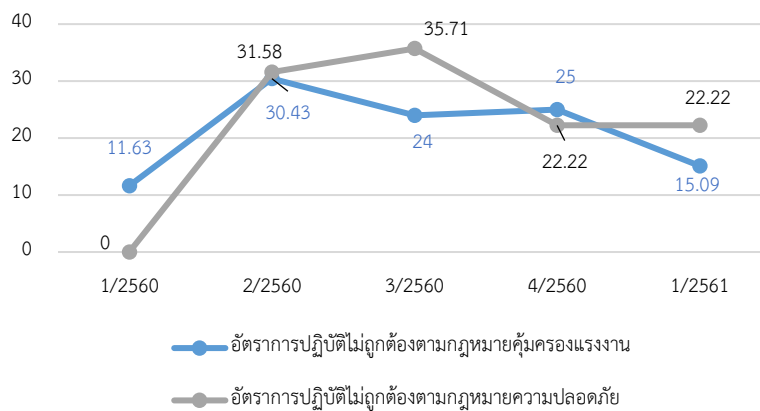

ที่มา : สำนักงานสวัสดิการและคุ้มครองแรงงานจังหวัดสมุทรสงคราม

หมายเหตุ : 1. อัตราการปฏิบัติไม่ถูกต้องตามกฎหมายคุ้มครองแรงงาน = $\frac{\text{จำนวน สปก. ที่ปฏิบัติไม่ถูกต้องตามกฎหมายคุ้มครองแรงงาน}}{\text{จำนวน สปก. ที่ผ่านการตรวจคุ้มครองแรงงาน}} \times 100$

2. อัตราการปฏิบัติไม่ถูกต้องตามกฎหมายความปลอดภัย = $\frac{\text{จำนวน สปก. ที่ทำผิดกฎหมายความปลอดภัย}}{\text{จำนวน สปก. ที่ผ่านการตรวจกฎหมายความปลอดภัย}} \times 100$



8. อัตราแรงงานที่ เป็นผู้ประกันตน

อัตราแรงงานที่ เป็นผู้ประกันตนคิดจากจำนวนผู้ประกันตนของกองทุนประกันสังคมตามมาตรา 33 ต่อจำนวนผู้ปฏิบัติงานทำของสำนักงานสถิติจังหวัด ไตรมาส 1 ปี 2561 คิดเป็นร้อยละ 16.63 สูงขึ้นจาก ไตรมาส 4 ปี 2560 ที่มีอัตราแรงงานที่ เป็นผู้ประกันตนต่อผู้ปฏิบัติงานทำอยู่ที่ร้อยละ 15.89

แผนภูมิที่ 9 จำนวนแรงงานที่ เป็นผู้ประกันตนในจังหวัดสมุทรสงคราม

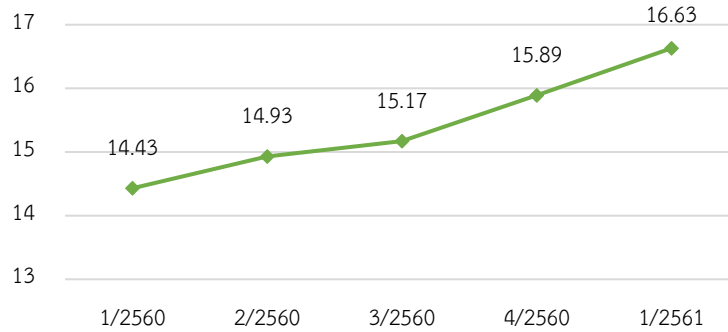

ที่มา : สำนักงานประกันสังคมจังหวัดสมุทรสงคราม

หมายเหตุ : อัตราแรงงานที่ เป็นผู้ประกันตน = $\frac{\text{จำนวนผู้ประกันตนในจังหวัด}}{\text{ผู้ปฏิบัติงานในจังหวัด}} \times 100$



สถานการณ์แรงงานจังหวัดสมุทรสงคราม

สถานการณ์แรงงานจังหวัดสมุทรสงคราม ไตรมาส 1 ปี 2561 (เดือนมกราคม – มีนาคม 2561)

ขอเสนอข้อมูลในประเด็นต่าง ๆ ตามลำดับคือ

- 1) กำลังแรงงาน การมีงานทำ การว่างงาน
- 2) การส่งเสริมการมีงานทำ
- 3) การพัฒนาศักยภาพแรงงาน
- 4) การคุ้มครองแรงงานและสวัสดิการ
- 5) การประกันสังคม

1. กำลังแรงงาน การมีงานทำ การว่างงาน

สำนักงานสถิติจังหวัดสมุทรสงคราม ได้ดำเนินการสำรวจภาวะการดำเนินงานของประชากร ไตรมาส 1 ปี 2561 สรุปรายละเอียดได้ดังนี้ จังหวัดสมุทรสงคราม มีประชากรทั้งสิ้น จำนวน 190,594 คน (ชาย 92,139 คน หญิง 98,455 คน) โดยประชากรทั้งหมดพบว่าเป็นผู้อยู่ในวัยทำงานหรืออายุ 15 ปีขึ้นไปมีจำนวน 161,965 คน (ชาย 77,123 คน หญิง 84,842 คน) จำแนกเป็นผู้อยู่ในกำลังแรงงาน 110,385 คน (ชาย 58,951 คน หญิง 51,434 คน) ได้แก่ผู้มีงานทำ 109,760 คน (ชาย 58,451 คน หญิง 51,309 คน) ผู้ว่างงาน 625 คน (ชาย 500 คน หญิง 125 คน) ขณะที่ผู้ไม่อยู่ในกำลังแรงงานมีจำนวน 51,580 คน (ชาย 18,172 คน หญิง 33,408 คน) และผู้มีอายุต่ำกว่า 15 ปี จำนวน 28,629 คน (ชาย 15,016 คน หญิง 13,613 คน)

แผนภูมิที่ 1 โครงสร้างประชากรจังหวัดสมุทรสงคราม ไตรมาส 1 ปี 2561

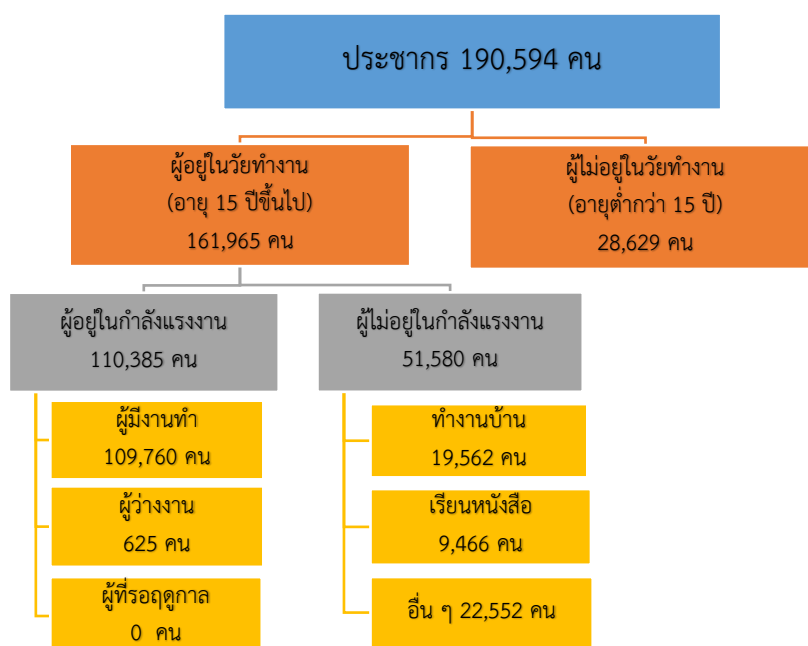

ที่มา : สำนักงานสถิติจังหวัดสมุทรสงคราม



สำหรับผู้มีงานทำจำนวน 109,760 คน พบว่าทำงานในภาคเกษตรกรรม จำนวน 21,384 คน คิดเป็นร้อยละ 19.48 ของผู้มีงานทำทั้งหมด ซึ่งมีจำนวนลดลงจากไตรมาส 4 ปี 2560 ที่มีอัตราผู้มีงานทำอยู่ในภาคเกษตรอยู่ที่ร้อยละ 17.03 ส่วนผู้ทำงานนอกภาคเกษตรกรรม มีจำนวน 88,376 คน (ร้อยละ 80.52 ของผู้มีงานทำทั้งหมด) โดยผู้ทำงานภาคนอกเกษตรกรรมจะทำงานในสาขาการผลิต มากที่สุด มีจำนวน 24,765 คน คิดเป็นร้อยละ 22.56 ของผู้มีงานทำ รองลงมาคือ การขายส่ง และการขายปลีก การซ่อมแซมยานยนต์ และรถจักรยานยนต์ จำนวน 19,328 คน ร้อยละ 17.61 กิจกรรมโรงแรม และ ภัตตาคาร จำนวน 10,776 คน ร้อยละ 9.82 การก่อสร้าง จำนวน 7,054 คน ร้อยละ 6.43 กิจกรรมบริการด้านอื่น ๆ 6,586 คน ร้อยละ 6.00

แผนภูมิที่ 2 ผู้มีงานทำจังหวัดสมุทรสงคราม จำแนกตามประเภทอุตสาหกรรมนอกภาคเกษตรกรรม 5 อันดับแรก ไตรมาส 1 ปี 2561

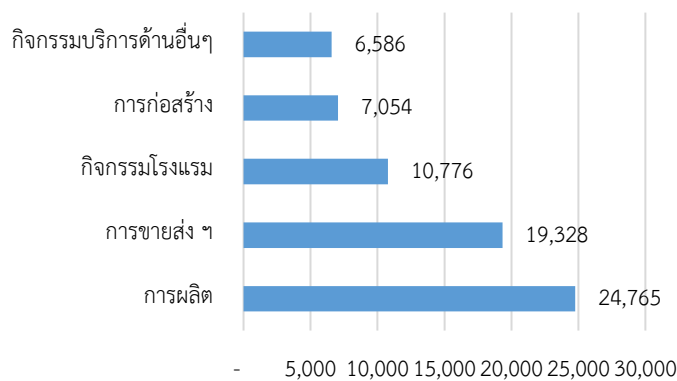

ที่มา : สำนักงานสถิติจังหวัดสมุทรสงคราม

เมื่อพิจารณาผู้มีงานทำตามอาชีพในไตรมาส 1 ปี 2561 พบว่าอาชีพที่มีผู้ทำงานมากที่สุด 5 อันดับแรกคือ

- 1) พนักงานบริการและพนักงานในร้านค้า และตลาด จำนวน 22,926 คน คิดเป็นร้อยละ 20.89
- 2) อาชีพขั้นพื้นฐานต่างๆ ในด้านการขาย และการให้บริการ จำนวน 21,207 คน คิดเป็นร้อยละ 19.32
- 3) ผู้ปฏิบัติงานด้านความสามารถทางฝีมือ และธุรกิจอื่นๆ ที่เกี่ยวข้อง จำนวน 20,285 คิดเป็นร้อยละ 18.48
- 4) ผู้ปฏิบัติงานที่มีฝีมือในด้านการเกษตร และการประมง จำนวน 18,869 คน คิดเป็นร้อยละ 17.19
- 5) ผู้ปฏิบัติการโรงงาน และเครื่องจักร และผู้ปฏิบัติงานด้านการประกอบ จำนวน 7,882 คน คิดเป็นร้อยละ 7.18



แผนภูมิที่ 3 ผู้มีงานทำจังหวัดสมุทรสงคราม จำแนกตามอาชีพ ไตรมาส 1 ปี 2561

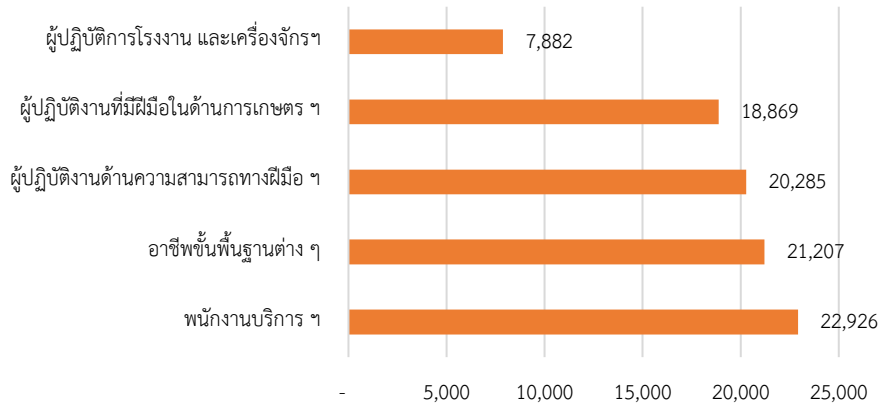

ที่มา : สำนักงานสถิติจังหวัดสมุทรสงคราม

หากศึกษาถึงระดับการศึกษาของผู้มีงานทำพบว่า ผู้มีงานทำส่วนใหญ่มีการศึกษาระดับประถมศึกษา จำนวน 27,094 คน (ร้อยละ 24.68) รองลงมาเป็นผู้มีการศึกษาระดับต่ำกว่าประถมศึกษา จำนวน 23,217 คน (ร้อยละ 21.15) มหาวิทยาลัย จำนวน 20,135 คน (ร้อยละ 18.34) มัธยมศึกษาตอนต้น จำนวน 18,536 คน (ร้อยละ 16.89) มัธยมศึกษาตอนปลาย จำนวน 15,623 คน (ร้อยละ 14.23)

แผนภูมิที่ 4 ผู้มีงานทำจังหวัดสมุทรสงคราม จำแนกตามระดับการศึกษา ไตรมาส 1 ปี 2561

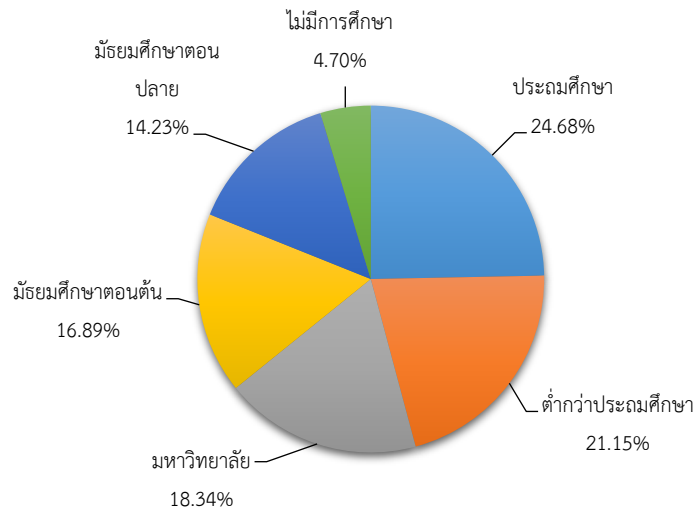

ที่มา : สำนักงานสถิติจังหวัดสมุทรสงคราม



ด้านสภาพการทำงานของผู้มีงานทำพบว่าส่วนใหญ่เป็นลูกจ้างเอกชน กล่าวคือร้อยละ 42.67 (46,830 คน) รองลงมาทำงานส่วนตัว ร้อยละ 29.91 (32,827 คน) ช่วยธุรกิจครัวเรือน ร้อยละ 13.96 (15,326 คน) ลูกจ้างรัฐบาล ร้อยละ 10.70 (11,745 คน) นายจ้าง ร้อยละ 2.98 (3,009 คน) การรวมกลุ่ม ร้อยละ 0.02 (23 คน)

แผนภูมิที่ 5 ผู้มีงานทำจังหวัดสมุทรสงคราม จำแนกตามสภาพการทำงาน ไตรมาส 1 ปี 2561

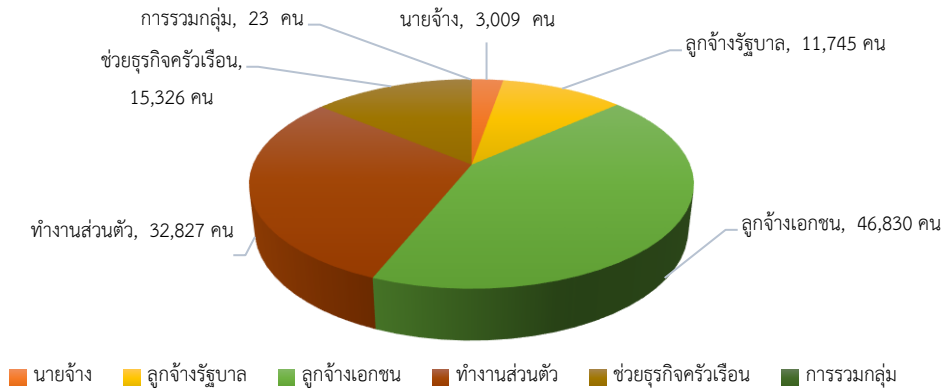

ที่มา : สำนักงานสถิติจังหวัดสมุทรสงคราม

สำหรับแรงงานนอกระบบ ในปี 2561 จากการศึกษาของสำนักงานสถิติจังหวัด ข้อมูล ณ เดือน ธันวาคม 2560 พบว่า ผู้มีงานทำอยู่ในแรงงานนอกระบบมีจำนวน 59,786 คน คิดเป็นร้อยละ 53.75 ของผู้มีงานทำทั้งหมด (111,224 คน) จำแนกเป็นผู้มีงานทำอยู่ในภาคเกษตรจำนวน 18,525 คน คิดเป็นร้อยละ 30.99 และอยู่นอกภาคเกษตร จำนวน 41,261 คน หรือร้อยละ 69.01 สำหรับแรงงานนอกระบบที่อยู่นอกภาคเกษตร 5 อันดับแรก คือ 1) การผลิต จำนวน 12,546 คน 2) การขายส่ง การขายปลีก จำนวน 10,444 คน 3) ที่พักแรมและบริการด้านอาหาร จำนวน 7,043 คน 4) กิจกรรมบริการอื่นๆ จำนวน 5,296 คน และ 5) การก่อสร้าง จำนวน 3,083 คน

แผนภูมิที่ 6 ผู้มีงานทำที่อยู่ในแรงงานนอกระบบจังหวัดสมุทรสงคราม จำแนกตามประเภทอุตสาหกรรม นอกภาคเกษตร (5 อันดับแรก) ปี 2561

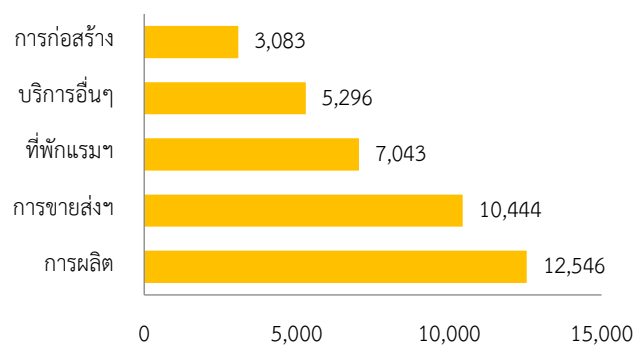

ที่มา : สำนักงานสถิติจังหวัดสมุทรสงคราม ข้อมูล ณ วันที่ 31 ธันวาคม 2560



เมื่อพิจารณาแรงงานนอกระบบจำแนกตามอาชีพ พบว่ามีงานในอาชีพต่าง ๆ สูงสุด 5 อันดับแรก คือ 1) ด้านการเกษตรและประมง จำนวน 16,514 คน คิดเป็นร้อยละ 27.62 2) พนักงานบริการ จำนวน 15,132 คน คิดเป็นร้อยละ 25.31 3) ด้านความสามารถทางฝีมือ จำนวน 12,543 คนคิดเป็นร้อยละ 20.98 4) อาชีพพื้นฐานต่างๆ จำนวน 11,484 คน คิดเป็นร้อยละ 19.21 และ 5) ผู้ปฏิบัติงานโรงงานเครื่องจักร จำนวน 2,473 คน คิดเป็นร้อยละ 4.14

แผนภูมิที่ 7 จำนวนมีงานทำที่อยู่ในแรงงานนอกระบบในจังหวัดสมุทรสงคราม จำแนกตามอาชีพ ปี 2561

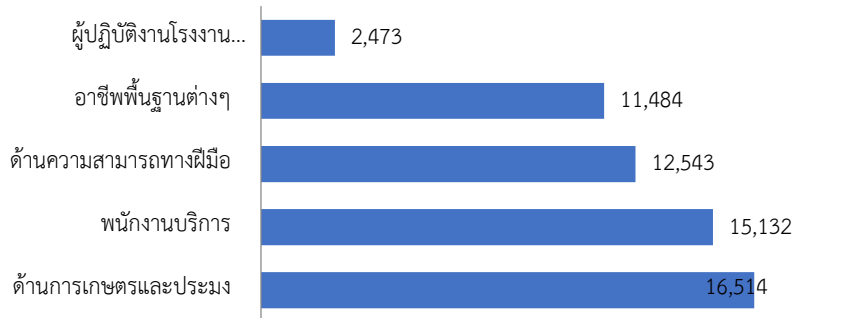

ที่มา : สำนักงานสถิติจังหวัดสมุทรสงคราม ข้อมูล ณ วันที่ 31 ธันวาคม 2560

เมื่อพิจารณาแรงงานนอกระบบ จำแนกตามอายุ พบว่าส่วนใหญ่มียุ่ในช่วง 60 ปีขึ้นไป กล่าวคือ ผู้มีอายุ 60 ปีขึ้นไป จำนวน 13,079 คน (ร้อยละ 21.88) รองลงมาคือผู้มีอายุระหว่าง 50 – 54 ปี จำนวน 7,333 คน (ร้อยละ 12.27) และผู้มีอายุระหว่าง 55 – 59 ปี จำนวน 6,746 คน (ร้อยละ 11.28) ส่วนช่วงอายุที่มีจำนวนแรงงานน้อยที่สุดคือ ช่วงอายุระหว่าง 15 - 19 ปี มีจำนวน 1,371 คน (ร้อยละ 2.29)

แผนภูมิที่ 8 จำนวนผู้มีงานทำที่อยู่ในแรงงานนอกระบบในจังหวัดสมุทรสงคราม จำแนกตามอายุ ปี 2561

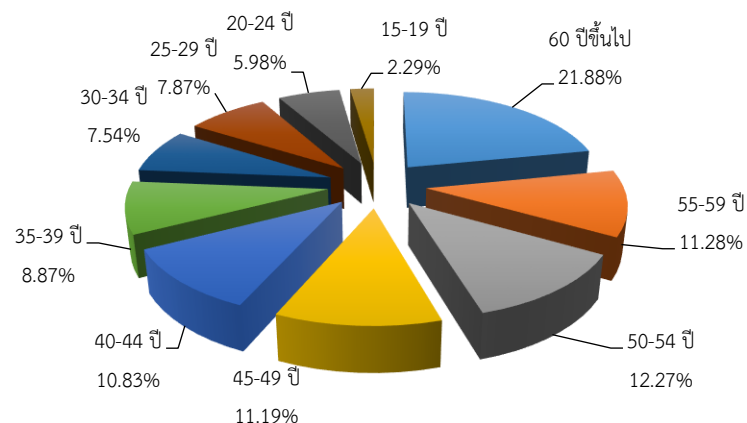

ที่มา : สำนักงานสถิติจังหวัดสมุทรสงคราม ข้อมูล ณ วันที่ 31 ธันวาคม 2560



สำหรับด้านการศึกษา พบว่าแรงงานนอกระบบส่วนใหญ่มีการศึกษาในระดับประถมศึกษา จำนวน 17,774 คน (ร้อยละ 29.73) รองลงมาคืออยู่ในระดับต่ำกว่าประถมศึกษา จำนวน 15,341 คน (ร้อยละ 25.66) ระดับมัธยมศึกษาตอนต้น จำนวน 10,719 คน (ร้อยละ 15.73) ระดับมัธยมศึกษาตอนปลาย จำนวน 8,211 คน (ร้อยละ 13.73) ระดับอุดมศึกษา จำนวน 6,423 คน (ร้อยละ 10.74) และไม่มีการศึกษา จำนวน 1,318 คน (ร้อยละ 2.20)

**แผนภูมิที่ 9 ผู้มีงานทำที่อยู่ในแรงงานนอกระบบในจังหวัดสมุทรสงคราม
จำแนกตามระดับการศึกษา ปี 2561**

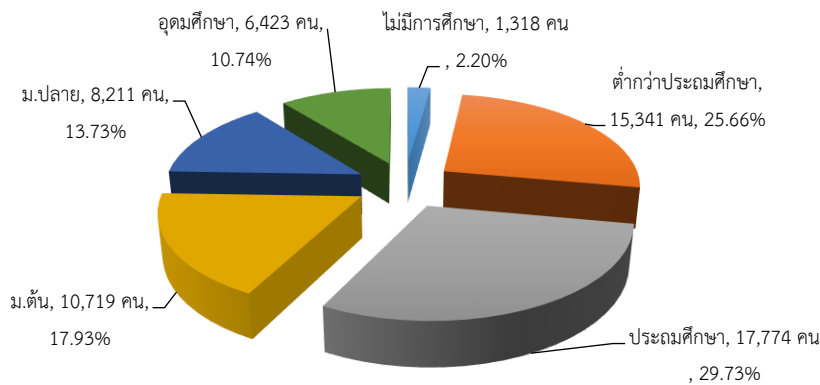

ที่มา : สำนักงานสถิติสมุทรสงคราม ข้อมูล ณ วันที่ 31 ธันวาคม 2560

2. การส่งเสริมการมีงานทำ

2.1 การจัดหางานในประเทศ

ภารกิจการส่งเสริมให้ประชาชนมีงานทำเป็นภารกิจหลักของกระทรวงแรงงาน ซึ่งดำเนินการโดยสำนักงานจัดหางานจังหวัดสมุทรสงคราม การส่งเสริมการมีงานทำในรูปแบบการจัดหางานมีทั้งการหางานในประเทศและต่างประเทศ โดยการจัดหางานในจังหวัดสมุทรสงครามในช่วงไตรมาสที่ 1 ปี 2561 มีตำแหน่งงานว่างที่แจ้งผ่านสำนักงานจัดหางานจังหวัดสมุทรสงคราม จำนวน 1,145 อัตรา ซึ่งมีอัตราส่วนที่เพิ่มขึ้น 34 อัตรา จากไตรมาสที่แล้ว ที่มีจำนวนตำแหน่งงานว่าง 1,111 อัตรา ในส่วนของผู้ลงทะเบียนสมัครงาน ไตรมาสนี้พบว่ามีจำนวน 694 คน เพิ่มขึ้นจากไตรมาสที่แล้วที่มีจำนวน 547 คน ขณะที่ผู้ได้รับการบรรจุงานในไตรมาสนี้มีจำนวน 605 คน ลดลงจากไตรมาส 4 ปี 2560 ที่มีจำนวน 820 คน



แผนภูมิที่ 10 เปรียบเทียบตำแหน่งงานว่าง / การสมัครงาน / การบรรจุงาน ไตรมาส 3 - 4 ปี 2560 และ ไตรมาส 1 ปี 2561

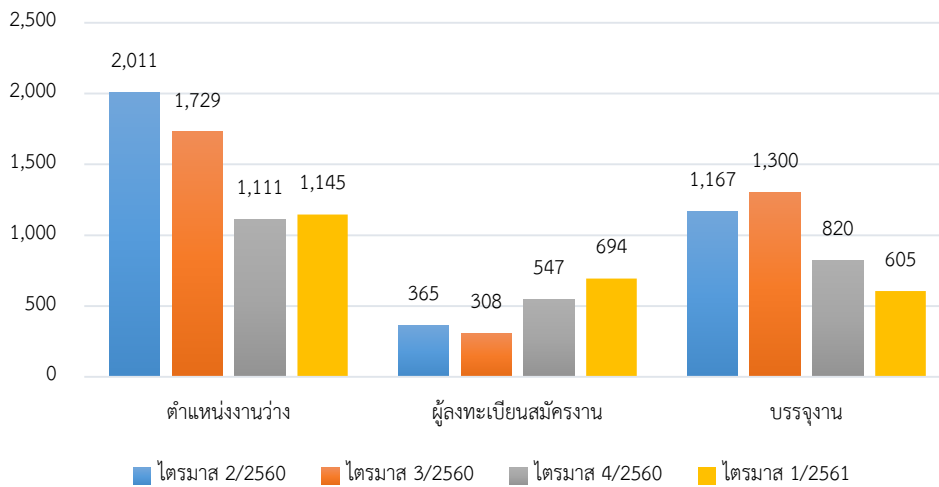

ที่มา : สำนักงานจัดหางานจังหวัดสมุทรสงคราม

สำหรับตำแหน่งงานว่างไตรมาส 1 ปี 2561 นี้พบว่าเป็นเพศชาย จำนวน 44 อัตรา คิดเป็นสัดส่วนร้อยละ 3.84 ของตำแหน่งงานว่างทั้งหมด ขณะที่เพศหญิงมีจำนวน 16 อัตรา คิดเป็นสัดส่วนร้อยละ 1.40 และไม่ระบุเพศ จำนวน 1,085 อัตรา คิดเป็นร้อยละ 94.76

การที่ตำแหน่งงานว่างไม่ได้ระบุเพศมีจำนวนมาก แสดงให้เห็นว่าสถานประกอบการหรือนายจ้างพิจารณาเห็นว่างานโดยทั่วไปไม่ว่าชายหรือหญิงก็สามารถทำได้เช่นกัน หรือไม่มีความแตกต่างในเรื่องเพศ ในอีกประการหนึ่งนายจ้างพิจารณาเห็นว่าการไม่ระบุเพศจะมีผลดีในด้านโอกาสการคัดเลือกมากกว่าการระบุเพศ

แผนภูมิที่ 11 ตำแหน่งงานว่างในจังหวัดสมุทรสงคราม ไตรมาส 1 ปี 2561

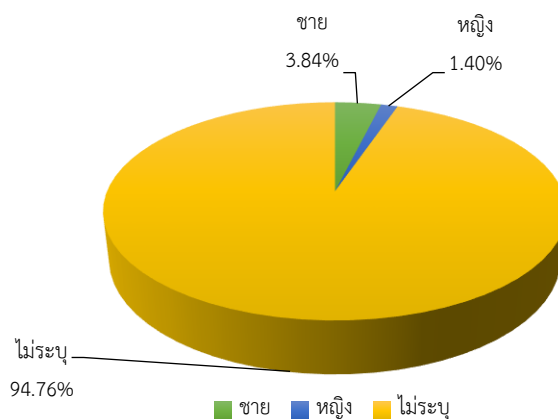

ที่มา : สำนักงานจัดหางานจังหวัดสมุทรสงคราม



เมื่อพิจารณาถึงจำนวนผู้มาลงทะเบียนสมัครงานในไตรมาสนี้ที่พบว่ามีจำนวนทั้งสิ้น 694 คน เป็นเพศชาย จำนวน 311 คน คิดเป็นร้อยละ 44.81 และเป็นเพศหญิง จำนวน 383 คน คิดเป็นร้อยละ 55.19 สำหรับการบรรจงานมีผู้ได้รับการบรรจงานทั้งสิ้น 605 คน โดยเพศหญิงจะได้รับการบรรจงานมากกว่าเพศชาย มีสัดส่วนร้อยละ 58.02 (351 คน) ขณะที่เพศชายมีร้อยละ 41.98 (254 คน)

**แผนภูมิที่ 12 ตำแหน่งงานว่าง / ผู้สมัครงาน / และการบรรจงานในจังหวัดสมุทรสงคราม
จำแนกตามเพศ ไตรมาส 1 ปี 2561**

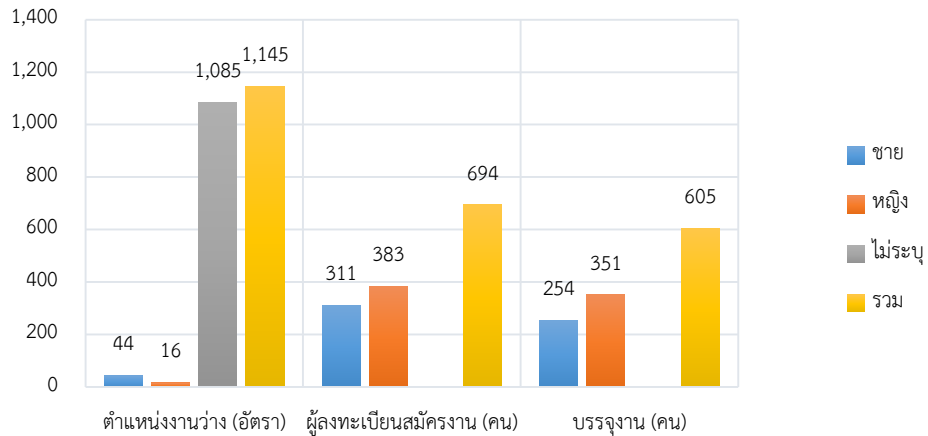

ที่มา : สำนักงานจัดหางานจังหวัดสมุทรสงคราม

สำหรับตำแหน่งงานว่างตามระดับการศึกษาไตรมาสนี้พบว่า ตำแหน่งงานว่างต่อระดับการศึกษาที่ต้องการสูงสุดคือ ระดับมัธยมศึกษา มีความต้องการร้อยละ 33.89 (388 อัตรา) รองลงมาเป็นระดับประถมศึกษาและต่ำกว่า โดยมีสัดส่วนร้อยละ 21.75 (249 อัตรา) ปวส. ร้อยละ 15.28 (175 อัตรา) ปวช. ร้อยละ 12.93 (148 อัตรา) ปริญญาตรี ร้อยละ 8.38 (96 อัตรา) และอนุปริญญา ร้อยละ 7.77 (89 อัตรา) ตามลำดับ ขณะที่ผู้ลงทะเบียนสมัครงานไตรมาสนี้ส่วนใหญ่เป็นผู้ที่มีการศึกษาระดับมัธยมศึกษา ร้อยละ 43.80 (304 คน) รองลงมาเป็นระดับปริญญาตรี ร้อยละ 18.16 (196 คน) ระดับประถมศึกษาและต่ำกว่า ร้อยละ 15.13 (105 คน) ระดับ ปวส. ร้อยละ 14.84 (103 คน) และระดับปวช. ร้อยละ 8.07 (56 คน) และผู้ได้บรรจงานระดับมัศึกษามีการบรรจงานมากที่สุดร้อยละ 45.62 (276 คน) รองลงมาเป็น ระดับประถมศึกษาและต่ำกว่า ร้อยละ 17.02 (103 คน) ระดับ ปวส. ร้อยละ 15.54 (94 คน) ระดับปริญญาตรี ร้อยละ 14.38 (87 คน) และระดับ ปวช. ร้อยละ 7.44 (45 คน)



ตารางที่ 1 ตำแหน่งงานว่าง/ผู้สมัครงาน / บรรจุงานในจังหวัดสมุทรสงคราม
จำแนกตามระดับการศึกษา ไตรมาส 1 ปี 2561

วุฒิการศึกษา	ตำแหน่งงานว่าง (อัตรา)	ผู้ลงทะเบียนสมัครงาน (คน)	บรรจุงาน (คน)
1. ประถมศึกษาและต่ำกว่า	249	105	103
2. มัธยมศึกษา	388	304	276
3. ปวช.	148	56	45
4. ปวส.	175	103	94
5. อนุปริญญา	89	-	-
6. ปริญญาตรี	96	126	87
รวม	1,145	694	605

ที่มา : สำนักงานจัดหางานจังหวัดสมุทรสงคราม

ด้านอาชีพพบว่าไตรมาสนี้อาชีพที่มีตำแหน่งงานว่างสูงสุด 5 อันดับแรกคือ 1) อาชีพงานชั้นพื้นฐาน ได้แก่ พนักงานฝ่ายผลิต แรงงานทั่วไป เป็นต้น จำนวน 668 อัตรา (ร้อยละ 58.34) 2) พนักงานบริการ พนักงานขายในร้านค้าและตลาด จำนวน 135 อัตรา (ร้อยละ 11.79) 3) เสมียน เจ้าหน้าที่ 131 อัตรา (ร้อยละ 11.44) 4) ผู้ปฏิบัติงานโดยใช้ฝีมือในธุรกิจต่างๆ 76 อัตรา (ร้อยละ 6.64) 5) ช่างเทคนิคและผู้ปฏิบัติงานที่เกี่ยวข้อง 70 อัตรา (ร้อยละ 6.11)

ตารางที่ 2 ตำแหน่งงานว่างในจังหวัดสมุทรสงคราม จำแนกตามอาชีพ ไตรมาส 1 ปี 2561

ประเภทอาชีพ	ตำแหน่งงานว่าง (อัตรา)
ผู้บัญชาตติภพหมาย ข้าราชการระดับอาวุโส ผู้จัดการ	22
ผู้ประกอบการวิชาชีพด้านต่างๆ	10
ช่างเทคนิคและผู้ปฏิบัติงานที่เกี่ยวข้อง	70
เสมียน เจ้าหน้าที่	131
พนักงานบริการ พนักงานขายในร้านค้าและตลาด	135
ผู้ปฏิบัติงานฝีมือด้านการเกษตรและประมง (แปรรูปขั้นพื้นฐาน)	5
ผู้ปฏิบัติงานโดยใช้ฝีมือในธุรกิจต่าง ๆ	76
ผู้ปฏิบัติงานในโรงงาน ผู้ควบคุมเครื่องจักรและผู้ปฏิบัติงานด้านการประกอบการ	28
อาชีพงานชั้นพื้นฐาน	668
รวม	1,145

ที่มา : สำนักงานจัดหางานจังหวัดสมุทรสงคราม



หากศึกษาในด้านอุตสาหกรรมพบว่า อุตสาหกรรมที่มีตำแหน่งงานว่างสูงสุด 5 อันดับแรกในไตรมาส 1 ปี 2561 คือ 1) การผลิต 646 อัตรา (ร้อยละ 56.42) 2) การขายส่ง การขายปลีก การซ่อมแซมยานยนต์ จักรยานยนต์ ของใช้ส่วนบุคคลและของใช้ในครัวเรือน 208 อัตรา (ร้อยละ 18.17) 3) ที่พักแรม ร้านอาหาร 104 อัตรา (ร้อยละ 9.08) 4) การขนส่ง สถานที่เก็บสินค้า 65 อัตรา (ร้อยละ 5.68) และ 5) ข้อมูลข่าวสาร และการสื่อสาร / การบริหารราชการ การป้องกันประเทศ ประเภทยุทธศาสตร์ 26 อัตรา (ร้อยละ 2.27) ซึ่งการบรรจุงานที่พบว่าอุตสาหกรรมที่บรรจุงานได้สูงสุดคือ การผลิต 335 คน (ร้อยละ 55.37) รองลงมาคือ การขายส่ง การขายปลีก การซ่อมแซมยานยนต์ จักรยานยนต์ ของใช้ส่วนบุคคลและของใช้ในครัวเรือน 109 คน (ร้อยละ 18.02) ที่พักแรม ร้านอาหาร 60 คน (ร้อยละ 9.92) การขนส่ง สถานที่เก็บสินค้า 21 คน (ร้อยละ 3.47)

**ตารางที่ 3 แสดงจำนวนตำแหน่งงานว่างและการบรรจุงานจังหวัดสมุทรสงคราม
จำแนกตามอุตสาหกรรม ไตรมาส 1 ปี 2561**

ประเภทอุตสาหกรรม	ตำแหน่งงานว่าง (อัตรา)	บรรจุงาน (คน)
การผลิต	646	335
การจัดการน้ำ การจัดการน้ำเสียและของเสีย	-	1 *
การก่อสร้าง	18	8
การขายส่งและการขายปลีก *	208	109
การขนส่ง สถานที่เก็บสินค้า	65	21
ที่พักแรม ร้านอาหาร	104	60
ข้อมูลข่าวสารและการสื่อสาร	26	8
กิจกรรมทางการเงินและการประกันภัย	6	5
กิจกรรมวิชาชีพ วิทยาศาสตร์และการโฆษณา	9	3
การบริหารราชการและบริการสนับสนุน รักษาความปลอดภัย	5	12
การบริหารราชการ การป้องกันประเทศ	26	19
การศึกษา	10	13 *
กิจกรรมด้านสุขภาพและงานสังคมสงเคราะห์	18	8
กิจกรรมการบริการด้านต่าง ๆ	4	3
รวม	1,145	605

ที่มา : สำนักงานจัดหางานจังหวัดสมุทรสงคราม

หมายเหตุ 1. * เนื่องจากเป็นตำแหน่งงานที่เปิดรับสมัครไว้ตั้งแต่เดือนตุลาคม - พฤศจิกายน 2560

2. * ผลการบรรจุงานมากกว่าตำแหน่งงาน เนื่องจากมีการแจ้งเข้า - ออกจากงานของผู้สมัครงาน

ช่วงอายุที่เป็นที่ต้องการของตลาดแรงงานในไตรมาสนี้ส่วนใหญ่จะมีอายุระหว่าง 18 - 24 ปี โดยมีตำแหน่งงานว่าง 367 อัตรา (ร้อยละ 32.05) รองลงมาคืออายุ 25 - 29 ปี 275 อัตรา (ร้อยละ 24.02) และอายุ 30 - 39 ปี 198 อัตรา (ร้อยละ 17.29) ขณะเดียวกันผู้ลงทะเบียนสมัครงานส่วนใหญ่จะมีอายุ 18 - 24 ปี จำนวน 197 คน (ร้อยละ 28.39) รองลงมาเป็นผู้สมัครงานที่มีอายุ 30 - 39 ปี จำนวน 128 คน (ร้อยละ 18.44) และ อายุ 40 - 49 ปี จำนวน 123 คน (ร้อยละ 17.72) ตามลำดับ และผู้มีอายุ 18 - 24 ปี



ได้รับการบรรจุงานสูงสุด จำนวน 149 คน (ร้อยละ 24.63) รองลงมาคือช่วงอายุ 30 - 39 ปี จำนวน 127 คน (ร้อยละ 21.00) และอายุ 40 - 49 ปี จำนวน 112 คน (ร้อยละ 18.51)

2.2 แรงงานต่างด้าว

จำนวนแรงงานต่างด้าวที่เข้ามาทำงานในจังหวัดสมุทรสงคราม ณ ไตรมาส 1 ปี 2561 มีจำนวนทั้งสิ้น 13,236 คน จำแนกเป็น 2 ประเภท คือ

1) แรงงานต่างด้าวสัญชาติเมียนมา ลาว และกัมพูชา ที่ได้รับใบอนุญาตทำงาน จำนวน 12,872 คน แบ่งเป็น 3 กลุ่ม

- กลุ่มแรงงานต่างด้าวที่ผ่านการพิสูจน์สัญชาติแล้ว จำนวน 11,419 คน
- กลุ่ม MOU (นำเข้าแรงงานต่างด้าวอย่างถูกกฎหมาย) จำนวน 1,143 คน
- กลุ่มผ่อนผันตามมติคณะรัฐมนตรี จำนวน 310 คน

2) แรงงานต่างด้าวสัญชาติอื่น ๆ ที่ได้รับใบอนุญาตทำงาน จำนวน 364 คน แบ่งเป็น 2 กลุ่ม

- คนต่างด้าวเข้าเมืองชั่วคราว จำนวน 93 คน
- คนต่างด้าวพื้นที่สูง จำนวน 271 คน

แผนภูมิที่ 13 จำนวนแรงงานต่างด้าวในจังหวัดสมุทรสงคราม ไตรมาส 1 ปี 2561

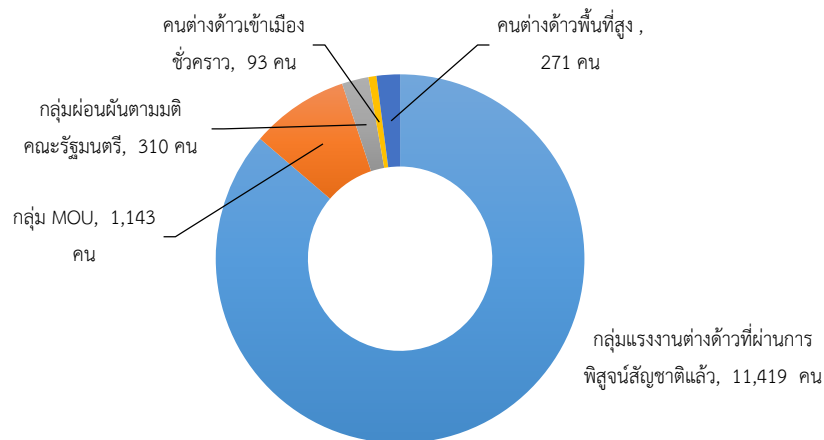

ที่มา : สำนักงานจัดหางานจังหวัดสมุทรสงคราม

เมื่อศึกษาแรงงานต่างด้าวเฉพาะประเภทเข้าเมืองชั่วคราว มีจำนวนทั้งหมด 93 คน อาชีพที่คนต่างด้าวทำส่วนใหญ่คือ คือ ครูผู้สอน จำนวน 84 คน กรรมการผู้จัดการและนักฟุตบอล 5 คน และผู้ประกอบการวิชาชีพด้านต่างๆ 4 คน โดยพิจารณาสัญชาติของคนต่างด้าวที่มาทำงานมากที่สุดคือสัญชาติอื่น ๆ 33 คน (ร้อยละ 35.48) รองลงมาคือสัญชาติฟิลิปปินส์ 29 คน (ร้อยละ 31.18) สัญชาติจีน 16 คน (ร้อยละ 17.20) สัญชาติญี่ปุ่น 10 คน (ร้อยละ 10.75) สัญชาติอังกฤษ / อเมริกัน สัญชาติละ 2 คน (ร้อยละ 2.15) และเมียนมา 1 คน (ร้อยละ 1.08)



แผนภูมิที่ 14 แรงงานต่างด้าวประเภทเข้าเมืองชั่วคราว จำแนกตามสัญชาติ ไตรมาส 1 ปี 2561

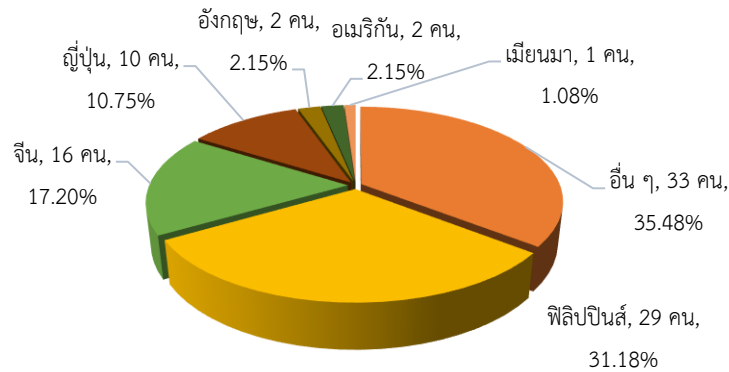

ที่มา : สำนักงานจัดหางานจังหวัดสมุทรสงคราม

2.3 แรงงานไทยในต่างประเทศ

แรงงานไทยที่ลงทะเบียนแจ้งความประสงค์เดินทางไปทำงานต่างประเทศ ในไตรมาส 1 ปี 2561 จำนวน 10 คน เป็นเพศชาย จำนวน 9 คน และเพศหญิง 1 คน ผู้แจ้งความประสงค์ไปทำงานต่างประเทศเป็นผู้มีการศึกษาระดับมัธยมศึกษา ร้อยละ 40 (4 คน) ประถมศึกษา ร้อยละ 30 (3 คน) และปวช. ปวส. ปวท. อนุปริญญา / ปริญญาตรี / ปริญญาโท ระดับการศึกษาจะร้อยละ 10 (ระดับละ 1 คน) ของจำนวนแรงงานไทยที่ลงทะเบียนแจ้งความประสงค์เดินทางไปทำงานต่างประเทศ ข้อมูลดังกล่าวแสดงให้เห็นว่าแรงงานส่วนใหญ่ที่นิยมไปทำงานต่างประเทศจะเป็นแรงงานระดับล่างหรือไร้ฝีมือ เช่น ลูกเรือน้ำมัน ช่างเชื่อมในเรือ นายท้ายเรือ กู้กในเรือ และแม่บ้าน เป็นต้น

แผนภูมิที่ 15 แรงงานไทยในจังหวัดสมุทรสงครามที่แจ้งความประสงค์เดินทางไปทำงานต่างประเทศ จำแนกตามระดับการศึกษา ไตรมาส 1 ปี 2561

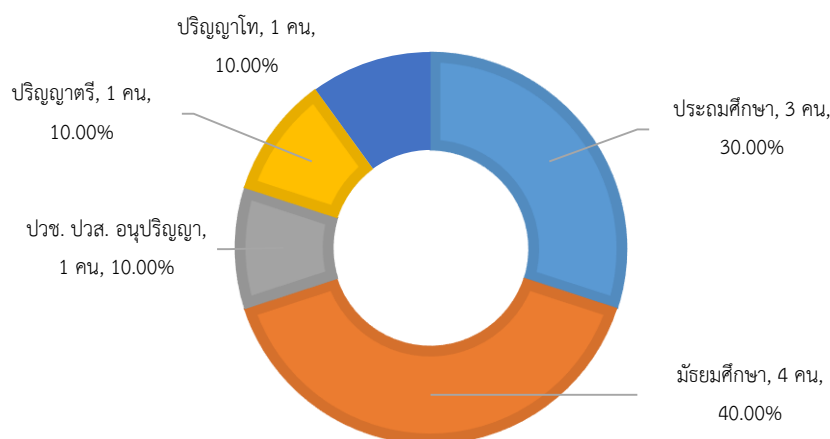

ที่มา : สำนักงานจัดหางานจังหวัดสมุทรสงคราม



ในส่วนของการอนุญาตให้ไปทำงานต่างประเทศ ไตรมาส 1 ปี 2561 พบว่ามีจำนวนทั้งสิ้น 10 คน และหากพิจารณาตามวิธีการเดินทางพบว่า เป็นประเภท Re-Entry คือกลับมาพักแล้วไปทำงานอีกครั้งหนึ่งโดยการต่ออายุสัญญาทั้งหมด จำนวน 10 คน

แรงงานไทยเดินทางไปทำงานตามที่ได้รับอนุญาตในไตรมาส 1 ปี 2561 ส่วนใหญ่ไปทำงานในภูมิภาคเอเชีย จำนวน 7 คน และ ภูมิภาคยุโรป 3 คน

**แผนภูมิที่ 16 แรงงานไทยในจังหวัดสมุทรสงครามที่ได้รับอนุญาตไปทำงานต่างประเทศ
จำแนกตามภูมิภาคที่เดินทางไป ไตรมาส 1 ปี 2561**

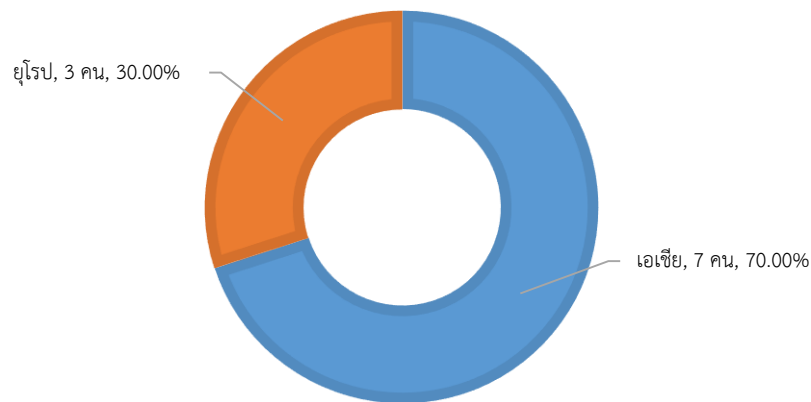

ที่มา : สำนักงานจัดหางานจังหวัดสมุทรสงคราม

3. การพัฒนาศักยภาพแรงงาน

ในไตรมาส 1 ปี 2561 (เดือนมกราคม – มีนาคม 2561) สำนักงานพัฒนาฝีมือแรงงานสมุทรสงคราม ได้ดำเนินการด้านการพัฒนาฝีมือแรงงาน เพื่อเตรียมความพร้อมกำลังแรงงานก่อนเข้าสู่ตลาดแรงงาน ยกกระดับศักยภาพฝีมือให้แก่แรงงานทั้งในระบบและนอกระบบให้ได้มาตรฐานฝีมือแรงงาน สอดคล้องกับความต้องการของตลาดแรงงาน ตลอดจนส่งเสริมและสนับสนุนสถานประกอบการในการพัฒนาฝีมือแรงงานให้แก่ลูกจ้างของตน ภายใต้พระราชบัญญัติส่งเสริมการพัฒนาฝีมือแรงงาน พ.ศ. 2545 และที่แก้ไขเพิ่มเติม (ฉบับที่ 2) พ.ศ. 2557 ก่อให้เกิดประโยชน์ต่อสถานประกอบการกิจการในการเพิ่มผลิตภาพแรงงานและยกระดับทักษะฝีมือให้ได้มาตรฐานรองรับการสร้างผลผลิตและบริการ สามารถแข่งขันได้ในภูมิภาคอาเซียน ในกิจกรรมต่างๆ ดังนี้

1. กิจกรรมด้านการฝึกอบรมฝีมือแรงงาน

เป็นการฝึกอบรมให้แก่แรงงานใหม่ หรือแรงงานที่มีงานทำอยู่แล้ว หรือผู้ว่างงาน หรือผู้ทำงานอยู่แล้วที่มีความประสงค์จะเปลี่ยนอาชีพใหม่ หรือประกอบอาชีพอื่นเพิ่มเติม ให้มีความรู้ ความสามารถ และ



ทักษะเพิ่มเติมในสาขาอาชีพที่ปฏิบัติงานอยู่ หรือสาขาอาชีพที่เกี่ยวข้องหรือเกื้อหนุนกับงานที่ทำ เพื่อให้สามารถปฏิบัติงานได้อย่างมีประสิทธิภาพมากขึ้น โดยแบ่งเป็น 3 หลักสูตรการฝึกอบรม ได้แก่

1) การฝึกเตรียมเข้าทำงาน เป็นการฝึกอาชีพให้แก่แรงงานใหม่ เพื่อพัฒนาความรู้ ความสามารถขั้นพื้นฐานของสาขาอาชีพต่าง ๆ ตลอดจนทัศนคติที่ดีต่ออาชีพ เพื่อเตรียมเข้าสู่ตลาดแรงงาน ในฐานะแรงงานฝีมือระดับต้น ระยะเวลาการฝึกตั้งแต่ 35 ชั่วโมงขึ้นไป ผู้ผ่านการฝึกอบรมจะได้รับวุฒิบัตรพัฒนาฝีมือแรงงาน

การฝึกเตรียมเข้าทำงาน ในไตรมาส 1 ปี 2561 ไม่มีผู้เข้ารับการฝึกเตรียมเข้าทำงานในทุกกลุ่มสาขาอาชีพ

2) การฝึกยกระดับฝีมือ เป็นการฝึกอาชีพให้แก่แรงงานที่มีงานทำอยู่แล้วให้มีความรู้ ความสามารถ และทักษะเพิ่มเติมในสาขาอาชีพที่ปฏิบัติงานอยู่หรือสาขาอาชีพที่เกี่ยวข้องหรือเกื้อหนุนกับงานที่ทำ เพื่อให้สามารถปฏิบัติงานได้อย่างมีประสิทธิภาพมากขึ้น ทันต่อการเปลี่ยนแปลงของเทคโนโลยี ซึ่งอาจเป็นการเพิ่มพูนความรู้และทักษะเดิมให้สูงขึ้นหรือเพิ่มทักษะด้านการบริหารจัดการ หรือความรู้เสริมอื่น ๆ ที่เกี่ยวข้อง เกื้อหนุนกับสาขาอาชีพนั้น ๆ ระยะเวลาการฝึกตั้งแต่ 6 ชั่วโมงขึ้นไป ผู้ผ่านการฝึกอบรมจะได้รับวุฒิบัตรพัฒนาฝีมือแรงงาน

การฝึกยกระดับฝีมือแรงงาน ในไตรมาส 1 ปี 2561 พบว่ามีผู้เข้ารับการฝึกยกระดับฝีมือแรงงาน 112 คน พิจารณากลุ่มอาชีพพบว่า เป็นกลุ่มสาขาอาชีพช่างไฟฟ้า อิเล็กทรอนิกส์ คอมพิวเตอร์ 92 คน สาขาอาชีพช่างเครื่องกล 20 คน ซึ่งผู้ผ่านการฝึกยกระดับฝีมือแรงงานในไตรมาสนี้ทั้งหมด 108 คน คิดเป็นร้อยละ 96.43 ของผู้เข้ารับการฝึกยกระดับฝีมือ ได้แก่ กลุ่มสาขาอาชีพช่างไฟฟ้า อิเล็กทรอนิกส์ คอมพิวเตอร์ 90 คน (ร้อยละ 83.33) และ สาขาอาชีพช่างเครื่องกล 18 คน (ร้อยละ 16.67)

3) การฝึกอาชีพเสริม เป็นการฝึกอาชีพให้กับแรงงานที่มีงานทำอยู่แล้ว หรือ ผู้ว่างงานที่มีความประสงค์จะเปลี่ยนอาชีพใหม่ หรือประกอบอาชีพอื่นเพิ่มเติม ให้มีอาชีพเสริมเพื่อเพิ่มรายได้ ลดรายจ่าย หรือรองรับการประกอบอาชีพใหม่ หรือให้สามารถทำงานในสาขาอาชีพอื่นได้ ระยะเวลาการฝึกตั้งแต่ 6 ชั่วโมงขึ้นไป ผู้ผ่านการฝึกอบรมจะได้รับวุฒิบัตรพัฒนาฝีมือแรงงาน

ซึ่งพบว่าในไตรมาสนี้มีผู้เข้ารับการฝึกอาชีพเสริม 239 คน กลุ่มอาชีพที่มีการฝึกอาชีพเสริมคือ กลุ่มสาขาอาชีพภาคธุรกิจและบริการ 189 คน และสาขาอาชีพช่างอุตสาหกรรมศิลป์ 50 คน ผู้ผ่านการฝึกอาชีพเสริมทั้งหมด 329 คน (ร้อยละ 100)

2. กิจกรรมด้านการทดสอบมาตรฐานฝีมือแรงงาน

เป็นการดำเนินการทดสอบมาตรฐานฝีมือแรงงาน เพื่อประเมินศักยภาพ ทักษะฝีมือและสมรรถนะในการทำงานของแรงงานตามมาตรฐานฝีมือแรงงานที่กำหนดในแต่ละสาขาอาชีพ แบ่งเกณฑ์การทดสอบออกเป็น 3 ระดับ คือ

ระดับ 1 ใช้ความรู้พื้นฐาน การตัดสินใจน้อย และมีผู้แนะนำหรือคอยตรวจสอบ

ระดับ 2 ใช้ความรู้ความสามารถสูง ใช้เครื่องมืออุปกรณ์ได้ดี ต้องการคำแนะนำบ้าง และคุณภาพงานสูง



ระดับ 3 ใช้ความรู้ทักษะสูงขั้นวินิจฉัยงานได้ ตัดสินใจแก้ปัญหาได้ ให้คำปรึกษาช่วยเหลือแก่ผู้อื่นได้ และประยุกต์ใช้ความรู้ความสามารถกับเทคโนโลยีใหม่ได้

โดยทดสอบทั้งภาคทฤษฎีและภาคปฏิบัติ ผู้ผ่านการทดสอบจะได้รับหนังสือรับรองมาตรฐานฝีมือแรงงาน เพื่อรับรองว่าเป็นผู้มีทักษะฝีมือ ความรู้ความสามารถตามระดับที่ผ่านการทดสอบ ซึ่งจะช่วยให้ผู้ผ่านการทดสอบสามารถหางานทำได้โดยง่าย มีโอกาสเจริญก้าวหน้าในการทำงาน

การทดสอบมาตรฐานฝีมือแรงงาน ในไตรมาสนี้ มีผู้เข้ารับการทดสอบ 102 คน พบว่า กลุ่มอาชีพที่มีการทดสอบ คือ กลุ่มสาขาอาชีพช่างไฟฟ้า อิเล็กทรอนิกส์ คอมพิวเตอร์ ทั้งหมดจำนวน 102 คน ผ่านการทดสอบมาตรฐานฝีมือแรงงาน 86 คน (ร้อยละ 84.31 ของผู้เข้ารับการทดสอบ)

3. กิจกรรมด้านการส่งเสริมการพัฒนาฝีมือแรงงาน

เป็นการส่งเสริมและสนับสนุนให้สถานประกอบการในจังหวัดสมุทรสงครามดำเนินการตามพระราชบัญญัติส่งเสริมการพัฒนาฝีมือแรงงาน พ.ศ. 2545 เพื่อให้นายจ้าง/เจ้าของสถานประกอบการเข้ามามีส่วนร่วมในการพัฒนาฝีมือแรงงาน โดยได้รับสิทธิประโยชน์ต่างๆ โดยเฉพาะมาตรการจูงใจทางด้านภาษี กล่าวคือ สามารถนำค่าใช้จ่ายในการฝึกอบรมยกเว้นภาษีเงินได้เป็นกรณีพิเศษได้ 2 เท่า ของค่าใช้จ่ายจริง และมีกองทุนพัฒนาฝีมือแรงงาน เพื่อเป็นเงินทุนหมุนเวียนในการส่งเสริมการพัฒนาฝีมือแรงงาน

โดยระหว่างเดือนมกราคม – มีนาคม 2561 สำนักงานพัฒนาฝีมือแรงงานจังหวัดสมุทรสงคราม สามารถดำเนินการด้านการส่งเสริมการพัฒนาฝีมือแรงงาน จำนวน 1,447 คน

4. กิจกรรมด้านการประเมินความรู้ความสามารถ

เป็นการประเมินความรู้ความสามารถผู้ปฏิบัติงานในสาขาอาชีพ ตำแหน่งงาน หรือลักษณะงานที่อาจเป็นอันตรายต่อสาธารณะ เพื่อเป็นการส่งเสริมและพัฒนาฝีมือแรงงานให้มีประสิทธิภาพและเสริมสร้างความปลอดภัยสาธารณะจากการทำงาน ตามพระราชบัญญัติส่งเสริมการพัฒนาฝีมือแรงงาน พ.ศ. 2545 และแก้ไขเพิ่มเติม (ฉบับที่ 2) พ.ศ. 2557 ซึ่งกำหนดให้ผู้ประกอบอาชีพในสาขาอาชีพ ตำแหน่งงาน หรือลักษณะงานที่อาจเป็นอันตรายต่อสาธารณะ ต้องดำเนินการโดยผู้มีความรู้ความสามารถที่ได้รับการรับรองความรู้ความสามารถตามเกณฑ์จากกรมพัฒนาฝีมือแรงงาน หรือศูนย์ประเมินความรู้ความสามารถที่ได้รับการรับรองจากนายทะเบียน

โดยในช่วงไตรมาส 1 ปี 2561 สำนักงานพัฒนาฝีมือแรงงานจังหวัดสมุทรสงคราม สามารถดำเนินการด้านการประเมินความรู้ความสามารถ จำนวน 82 คน และผ่านการประเมินความรู้ความสามารถทั้งหมด 82 คน



แผนภูมิที่ 17 การฝึกอบรมฝีมือแรงงาน การทดสอบมาตรฐานฝีมือแรงงาน การส่งเสริมการพัฒนาฝีมือแรงงาน และการประเมินความรู้ความสามารถ ในจังหวัดสมุทรสงคราม ไตรมาส 1 ปี 2561

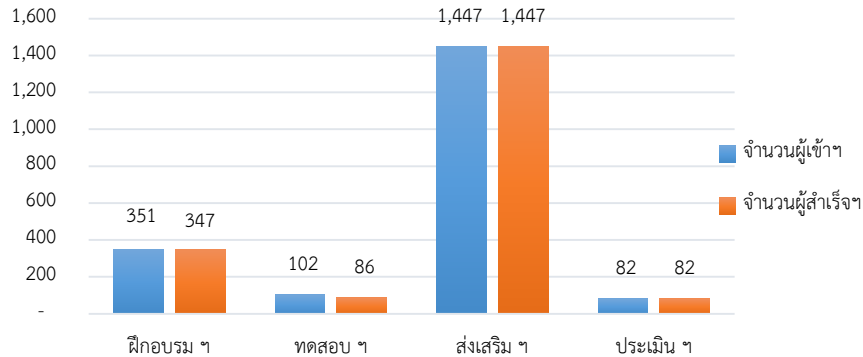

ที่มา : สำนักงานพัฒนาฝีมือแรงงานสมุทรสงคราม

4. การคุ้มครองแรงงานและสวัสดิการ

4.1 การตรวจแรงงาน

กระทรวงแรงงานนอกจากจะมีภารกิจด้านการส่งเสริมการมีงานทำ การพัฒนาฝีมือแรงงาน เพื่อยกระดับฝีมือแรงงานให้เป็นที่ยอมรับของตลาดแรงงาน และตัดเทียมมาตรฐานสากลแล้วอีกภารกิจในการจ้างงาน โดยสำนักงานสวัสดิการและคุ้มครองแรงงานจังหวัดสมุทรสงคราม หน่วยงานในสังกัดกระทรวงแรงงาน เป็นหน่วยงานที่มีบทบาทในการคุ้มครองผู้ใช้แรงงานให้ได้รับความเป็นธรรมจากการจ้างงาน ภายใต้พระราชบัญญัติคุ้มครองแรงงานเพื่อไม่ให้ถูกเอารัดเอาเปรียบจากนายจ้างโดยมีจุดมุ่งหมายสูงสุดคือให้มีคุณภาพชีวิตที่ดีขึ้น ขณะเดียวกันในอีกด้านหนึ่งก็ต้องผดุงไว้ซึ่งความยุติธรรมกับฝ่ายนายจ้าง กล่าวคือไม่โอนเอียงไปด้านใดด้านหนึ่ง ทั้งนี้ มาตรการที่จะช่วยให้ผู้ใช้แรงงาน ได้รับรายได้และสวัสดิการที่เป็นธรรมเพียงพอต่อการดำรงชีวิต รวมถึงได้รับการคุ้มครองแรงงานให้มีคุณภาพชีวิตที่ดีขึ้นได้คือการตรวจสถานประกอบการเพื่อให้แน่ใจว่าผู้ใช้แรงงานได้รับการปฏิบัติและดูแลตามกฎหมายขณะเดียวกันจะเป็นมาตรการในการกระตุ้นให้สถานประกอบการเอาใจใส่ดูแลลูกจ้างของตนให้มากขึ้นอีกด้วย สำหรับไตรมาส 1 ปี 2561 สำนักงานสวัสดิการและคุ้มครองแรงงานจังหวัดสมุทรสงคราม ได้ดำเนินการตรวจแรงงานในสถานประกอบการทั้งสิ้น 53 แห่ง มีลูกจ้างที่ผ่านการตรวจหรือได้รับการคุ้มครอง รวม 642 คน จำแนกเป็นเพศชาย จำนวน 352 คน (ร้อยละ 54.83 ของลูกจ้างที่ตรวจทั้งหมด) เพศหญิง จำนวน 285 คน (ร้อยละ 44.39 ของลูกจ้างที่ตรวจทั้งหมด) เด็ก จำนวน 5 คน (ร้อยละ 0.78) ซึ่งสถานประกอบการที่ตรวจส่วนใหญ่เป็นสถานประกอบการขนาดเล็ก คือ มีขนาด 1-4 คน จำนวน 18 แห่ง (ร้อยละ 33.96) รองลงมาเป็นสถานประกอบการขนาด 5-9 คน จำนวน 17 แห่ง (ร้อยละ 32.08) สถานประกอบการขนาด 20-49 คน จำนวน 9 แห่ง (ร้อยละ 16.98)



สถานประกอบการขนาด 10-19 คน จำนวน 7 แห่ง (ร้อยละ 13.21) และสถานประกอบการขนาด 50-99 คน จำนวน 2 แห่ง (ร้อยละ 3.77) ผลการตรวจพบว่าสถานประกอบการส่วนใหญ่ร้อยละ 84.91 (จำนวน 45 แห่ง) ปฏิบัติถูกต้องตามกฎหมาย ขณะที่สถานประกอบการที่ปฏิบัติไม่ถูกต้องตามกฎหมายมีร้อยละ 15.09 (จำนวน 8 แห่ง)

เมื่อพิจารณาเปรียบเทียบอัตราการปฏิบัติไม่ถูกต้องตามกฎหมายคุ้มครองแรงงานจำแนกตามขนาดสถานประกอบการ พบว่า สถานประกอบการที่ปฏิบัติไม่ถูกต้องมีจำนวน 8 แห่ง คือ สถานประกอบการขนาด 10 – 19 คน จำนวน 4 แห่ง (ร้อยละ 50) ขนาด 20 – 49 คน จำนวน 2 แห่ง (ร้อยละ 25) และ 1 – 4 คน / 50 – 99 คน จำนวนขนาดละ 1 แห่ง (ร้อยละ 12.50 ต่อประเภทขนาดสถานประกอบการ)

**ตารางที่ 4 จำนวนสถานประกอบการและลูกจ้างที่ผ่านการตรวจแรงงานในจังหวัดสมุทรสงคราม
ไตรมาส 1 ปี 2561**

ขนาดสถานประกอบการ	สถานประกอบการ/ลูกจ้างที่ผ่านการตรวจ		ผลการตรวจ		การดำเนินการของเจ้าหน้าที่	
	สปก. (แห่ง)	ลูกจ้าง (คน)	ปฏิบัติถูกต้อง	ปฏิบัติไม่ถูกต้อง	ออกคำสั่งให้ดำเนินการ	ส่งเรื่องดำเนินคดี
1 - 4 คน	18	42	17	1	-	1
5 - 9 คน	17	132	17	-	-	-
10 - 19 คน	7	100	3	4	4	-
20 – 49 คน	9	249	7	2	2	-
50 – 99 คน	2	119	1	1	1	-
รวม	53	642	45	8	7	1

ที่มา : สำนักงานสวัสดิการและคุ้มครองแรงงานจังหวัดสมุทรสงคราม

สำหรับสถานประกอบการที่ปฏิบัติไม่ถูกต้องตามกฎหมายคุ้มครองแรงงานจำนวน 8 แห่งนั้น พบว่ามีสถานประกอบการที่ปฏิบัติไม่ถูกต้องหลายเรื่อง โดยมีเรื่อง ทะเบียนลูกจ้าง , ทะเบียนจ่ายค่าจ้าง , ข้อบังคับในการทำงาน , วันหยุด , ค่าล่วงเวลาและค่าทำงาน และ ไม่ขออนุญาตการใช้แรงงานเด็ก

เมื่อพิจารณาตามประเภทอุตสาหกรรมพบว่าอุตสาหกรรมที่ปฏิบัติไม่ถูกต้องตามกฎหมาย ได้แก่ การผลิต ร้อยละ 62.50 (5 แห่ง) เกษตรกรรม การล่าสัตว์ การป่าไม้ / การก่อสร้าง / การขายส่ง การขายปลีก ประเภทละร้อยละ 12.50 (ประเภทละ 1 แห่ง)



แผนภูมิที่ 18 ประเภทอุตสาหกรรมที่มีเรื่องที่ปฏิบัติไม่ถูกต้องตามกฎหมายคุ้มครองแรงงาน จังหวัดสมุทรสงคราม ไตรมาส 1 ปี 2561

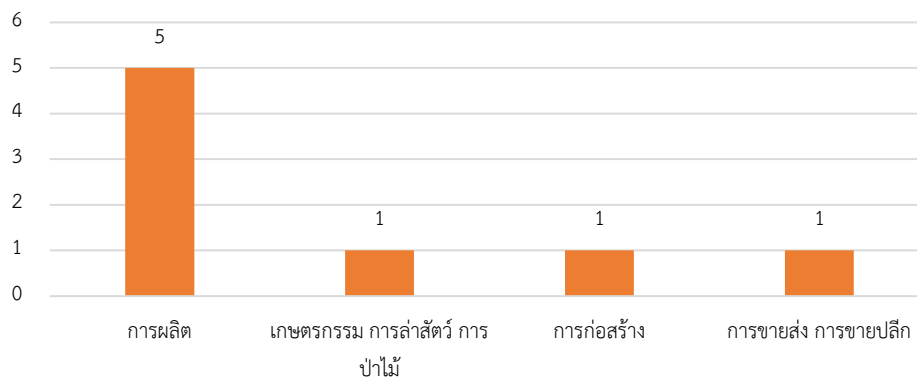

ที่มา : สำนักงานสวัสดิการและคุ้มครองแรงงานจังหวัดสมุทรสงคราม

เมื่อสำนักงานสวัสดิการและคุ้มครองแรงงานจังหวัดสมุทรสงคราม ตรวจสอบว่าสถานประกอบการไม่ปฏิบัติตามกฎหมายคุ้มครองแรงงาน จะมีการดำเนินการเพื่อให้สถานประกอบการนั้นปฏิบัติให้ถูกต้องตามกฎหมายแรงงาน เพื่อให้เกิดความเป็นธรรมแก่ลูกจ้าง ได้แก่ การแนะนำให้ปฏิบัติในสิ่งที่ถูกต้อง การออกหนังสือเชิญพบ การออกคำสั่งให้ดำเนินการ การเปรียบเทียบปรับ หรือการส่งเรื่องดำเนินคดี ทั้งนี้ การจะดำเนินการในลักษณะใดจะพิจารณาตามความรุนแรงของปัญหา จากตัวเลขข้างต้นพบว่าเรื่องที่ปฏิบัติไม่ถูกต้องตามกฎหมาย 8 แห่ง การดำเนินการของเจ้าหน้าที่สำหรับสถานประกอบการที่ปฏิบัติไม่ถูกต้องตามกฎหมายคุ้มครองแรงงานจึงเป็นการออกคำสั่งให้สถานประกอบการดำเนินการเพื่อปฏิบัติให้ถูกต้องตามกฎหมาย 7 แห่ง และ ส่งเรื่องดำเนินคดี 1 แห่ง

4.2 การตรวจความปลอดภัยในการทำงาน

สำหรับการตรวจความปลอดภัยในการทำงาน ซึ่งเป็นเครื่องมือความปลอดภัยในการคุ้มครองดูแลความปลอดภัย อาชีวอนามัย และสภาพแวดล้อม ในการทำงานของลูกจ้าง นอกจากนี้การตรวจความปลอดภัยในการทำงานยังเป็นอีกมาตรการหนึ่งซึ่งดำเนินการเพื่อกระตุ้นส่งเสริมให้เจ้าของสถานประกอบการเห็นความสำคัญ และตระหนักถึงเรื่องความปลอดภัยในการทำงาน เพราะหากการทำงานมีความปลอดภัยย่อมส่งผลถึงคุณภาพชีวิตที่ดีจะทำงานอย่างมีความสุขและจะส่งผลต่อผลผลิตที่เพิ่มสูงขึ้นของสถานประกอบการ สำนักงานสวัสดิการและคุ้มครองแรงงานจังหวัดสมุทรสงคราม ได้ดำเนินการตรวจความปลอดภัยในสถานประกอบการทั้งสิ้น 36 แห่ง ลูกจ้างที่ผ่านการตรวจทั้งสิ้น 1,752 คน โดยไตรมาส 1 ปี 2561 นี้ มีการตรวจสถานประกอบการเพิ่มขึ้นจากไตรมาสที่แล้ว 18 แห่ง (ไตรมาส 4 ปี 2560 ตรวจ 18 แห่ง) ขณะที่ลูกจ้างที่ผ่านการตรวจเพิ่มขึ้นจากไตรมาสที่แล้ว 1,125 คน (ไตรมาส 4 ปี 2560 ลูกจ้างผ่านการตรวจ 627 คน)

ประเภทอุตสาหกรรมที่มีการตรวจความปลอดภัยสูงสุดในไตรมาส 1 ปี 2561 ได้แก่ ประเภทการผลิต จำนวน 22 แห่ง (ร้อยละ 61.11) ของสถานประกอบการที่ตรวจทั้งหมด รองลงมาคือการขายส่ง การขายปลีก



จำนวน 6 แห่ง (ร้อยละ 16.67) การทำเหมืองแร่และเหมืองหิน / โรงแรมและภัตตาคาร / การขนส่ง สถานที่เก็บสินค้า การคมนาคม จำนวนประเภทละ 2 แห่ง (ร้อยละ 5.56) และการประมง / งานด้านสุขภาพและงานด้านสังคมสงเคราะห์ จำนวนประเภทละ 1 แห่ง (ร้อยละ 2.78)

ประเภทอุตสาหกรรมที่มีอัตราการปฏิบัติไม่ถูกต้องตามกฎหมายความปลอดภัยในการทำงานสูงสุดในไตรมาส 1 ปี 2561 ได้แก่ การผลิต ร้อยละ 87.50 (7 แห่ง) รองลงมาได้แก่ การขายส่ง การขายปลีก ร้อยละ 12.50 (1 แห่ง)

**ตารางที่ 5 ผลการตรวจความปลอดภัย/อัตราการปฏิบัติไม่ถูกต้องตามกฎหมาย
ในสถานประกอบการจังหวัดสมุทรสงคราม ไตรมาส 1 ปี 2561**

ประเภทอุตสาหกรรม	สปก. ที่ผ่านการตรวจ (แห่ง)	ลูกจ้างที่ผ่านการตรวจ (คน)	ผลการตรวจ	
			ปฏิบัติถูกต้อง	ปฏิบัติไม่ถูกต้อง
การประมง	1	24	1	-
การทำเหมืองแร่และเหมืองหิน	2	114	2	-
การผลิต	22	893	15	7
การขายส่ง การขายปลีก	6	455	5	1
โรงแรมและภัตตาคาร	2	12	2	-
การขนส่ง สถานที่เก็บสินค้า การคมนาคม	2	132	2	-
งานด้านสุขภาพและงานด้านสังคมสงเคราะห์	1	122	1	-
รวม	36	1,752	28	8

ที่มา : สำนักงานสวัสดิการและคุ้มครองแรงงานจังหวัดสมุทรสงคราม

4.4 สวัสดิการแรงงาน

กิจกรรมที่ช่วยสนับสนุนส่งเสริมให้ผู้ใช้แรงงานมีคุณภาพชีวิตที่ดีขึ้นนอกเหนือจากการตรวจสถานประกอบการเพื่อให้ได้การคุ้มครองให้ผู้ใช้งานตามที่ได้กล่าวมาแล้ว สำนักงานสวัสดิการและคุ้มครองแรงงานจังหวัดสมุทรสงคราม ยังมีการส่งเสริมการจัดสวัสดิการแรงงานในสถานประกอบการ โดยในไตรมาส 1 ปี 2561 ได้ดำเนินการส่งเสริมให้สถานประกอบการจัดสวัสดิการในรูปแบบต่าง ๆ แก่ลูกจ้างหรือผู้ใช้แรงงาน ได้แก่ การส่งเสริมสวัสดิการเพื่อแรงงาน ครอบครัว และสังคม 17 แห่ง มีผู้ใช้แรงงานได้รับประโยชน์ 684 คน และส่งเสริมสวัสดิการแก่แรงงานกลุ่มพิเศษ 1 แห่ง มีผู้ใช้แรงงานได้รับประโยชน์ 78 คน

4.5 การเลิกจ้างแรงงาน

สำนักงานประกันสังคมจังหวัดสมุทรสงคราม รายงานสถานการณ์เลิกจ้าง ไตรมาส 1 ปี 2561 ไม่มีสถานประกอบการที่เลิกกิจการ



4.6 การประสบอันตราย/เจ็บป่วยจากการทำงาน

สำหรับการประสพภัยอันตรายหรือเจ็บป่วยเนื่องจากการทำงานในรอบไตรมาส 1 ปี 2561 พบว่าการประสพอันตรายหรือเจ็บป่วยเนื่องมาจากการทำงานมีทั้งสิ้น 16 คน โดยสถานประกอบการที่มีการประสพอันตรายหรือเจ็บป่วยสูงสุด คือ สถานประกอบการที่มีลูกจ้าง 21 - 50 คน และ 1,000 คนขึ้นไป โดยมีจำนวนผู้ประสพอันตรายขนาดละ 4 คน คิดเป็นร้อยละ 25 รองลงมาคือ สปก.ขนาด 201 - 500 คน จำนวน 3 คน (ร้อยละ 18.75) สปก.ขนาด 11 - 20 คน / 51 - 100 คน จำนวนประเภทละ 2 คน (ร้อยละ 12.50 ต่อประเภท) และ สปก.ขนาด 1 - 10 คน จำนวน 1 คน (ร้อยละ 6.25)

แผนภูมิที่ 19 ผู้ประสพอันตรายหรือเจ็บป่วย เนื่องจากการทำงานในจังหวัดสมุทรสงคราม จำแนกตามขนาดของสถานประกอบการ ไตรมาส 1 ปี 2561

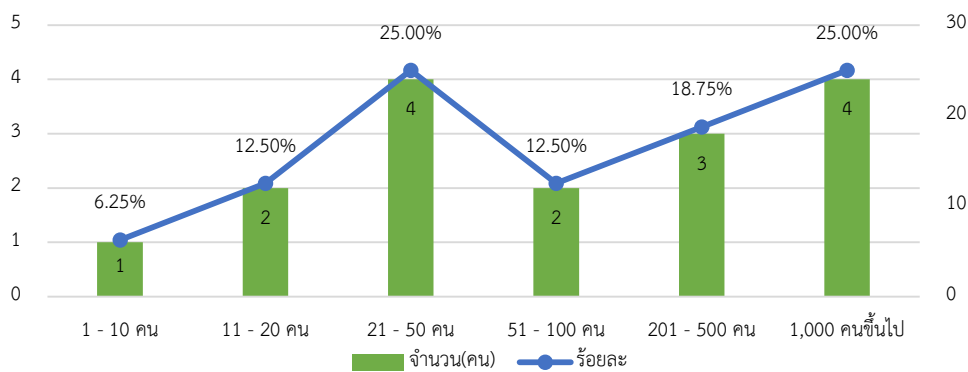

ที่มา : สำนักงานประกันสังคมจังหวัดสมุทรสงคราม

เมื่อพิจารณาผู้ประสพอันตรายหรือเจ็บป่วยจากการทำงานทั้งหมด 16 คน พิจารณาตามประเภทความร้ายแรง พบว่ามีความร้ายแรงขนาดหยุดงานไม่เกิน 3 วัน จำนวน 14 คน คิดเป็นร้อยละ 87.50 และหยุดงานเกิน 3 วัน จำนวน 2 คน คิดเป็นร้อยละ 12.50

แผนภูมิที่ 20 ผู้ประสพอันตรายหรือเจ็บป่วยเนื่องจากการทำงานในจังหวัดสมุทรสงคราม จำแนกตามประเภทการประสพอันตราย ไตรมาส 1 ปี 2561

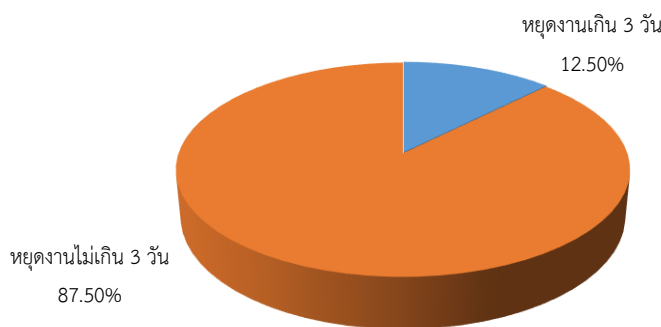

ที่มา : สำนักงานประกันสังคมจังหวัดสมุทรสงคราม



สำหรับสาเหตุการประสบอันตรายเนื่องจากการทำงานพิจารณาใน 3 อันดับแรก ได้แก่ 1) วัตถุหรือสิ่งของตัด/บาด/ทิ่มแทง จำนวน 4 คน (ร้อยละ 25) 2) หกล้ม ลื่นล้ม และ วัตถุหรือสิ่งของหรือสารเคมี กระเด็นเข้าตา จำนวนประเภทย่อย 3 คน (ร้อยละ 18.75) 3) สัมผัสสิ่งมีพิษ สารเคมี จำนวน 2 คน (ร้อยละ 12.50) ตามลำดับ

**แผนภูมิที่ 21 ผู้ประสบอันตรายหรือเจ็บป่วยเนื่องจากการทำงานในจังหวัดสมุทรสงคราม
จำแนกตามสาเหตุการประสบอันตราย ไตรมาส 1 ปี 2561**

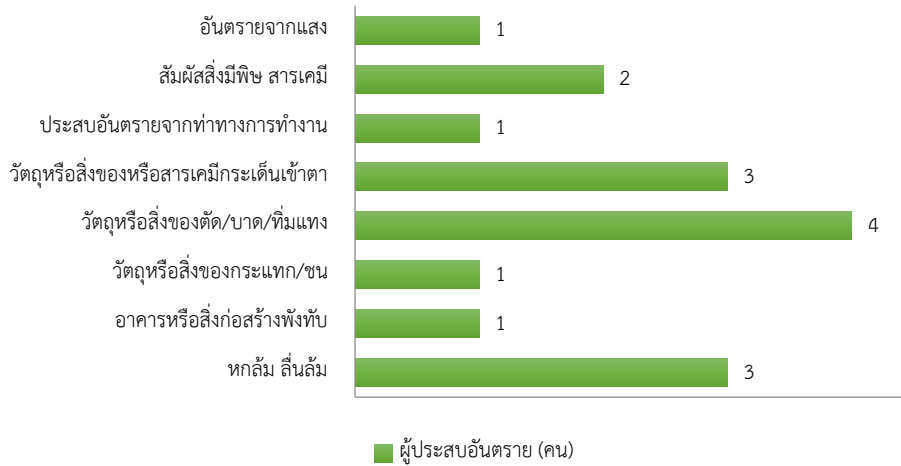

ที่มา : สำนักงานประกันสังคมจังหวัดสมุทรสงคราม

5. การประกันสังคม

ภารกิจด้านการประกันสังคมเป็นอีกภารกิจที่กระทรวงแรงงาน โดยสำนักงานประกันสังคม จังหวัดสมุทรสงคราม มีหน้าที่ต้องดูแลผู้ใช้แรงงานเพื่อให้มีคุณภาพชีวิตที่ดีขึ้น และมีหลักประกันชีวิตที่มั่นคง เมื่อยามแก่ชราอีกด้วย ข้อมูล ณ ไตรมาส 1 ปี 2561 พบว่าสถานประกอบการที่ขึ้นทะเบียนประกันสังคมทั้งสิ้น 1,385 แห่ง โดยส่วนใหญ่เป็นสถานประกอบการขนาดตั้งแต่ 1 - 9 คน มีจำนวน 1,064 แห่ง คิดเป็นร้อยละ 76.82 สำหรับผู้ประกันตนมีทั้งสิ้น 18,243 คน ส่วนใหญ่เป็นผู้ประกันตนในสถานประกอบการขนาด 20 - 49 คน มีจำนวน 3,391 คน คิดเป็นร้อยละ 18.59



**ตารางที่ 6 จำนวนสถานประกอบการและลูกจ้างขึ้นทะเบียนประกันสังคม
ในจังหวัดสมุทรสงคราม ไตรมาส 1 ปี 2561**

ขนาดสถานประกอบการ	สถานประกอบการ (แห่ง)	ผู้ประกันตน (คน)
1 - 9 คน	1,064	2,955
10 - 19 คน	150	2,042
20 - 49 คน	112	3,391
50 - 99 คน	30	2,150
100 - 199 คน	15	1,939
200 - 499 คน	10	3,205
500 - 999 คน	4	2,561
รวม	-	-

ที่มา : สำนักงานประกันสังคมจังหวัดสมุทรสงคราม

ปัจจุบันจังหวัดสมุทรสงคราม มีสถานพยาบาลในโครงการประกันสังคมจำนวน 1 แห่ง เป็นสถานพยาบาลของรัฐ

ตารางที่ 7 จำนวนสถานพยาบาลในโครงการประกันสังคมของจังหวัดสมุทรสงคราม ไตรมาส 1 ปี 2561

ประเภทสถานพยาบาล	แห่ง
รัฐบาล	1
เอกชน	-

ที่มา : สำนักงานประกันสังคมจังหวัดสมุทรสงคราม

จำนวนการให้บริการของกองทุนประกันสังคม พิจารณาตามประเภทการใช้ประโยชน์ทดแทน ซึ่งมี 7 กรณี ได้แก่ เจ็บป่วย คลอดบุตร ทูพพลภาพ ตาย สงเคราะห์บุตร ชราภาพ และว่างงาน พบว่าจำนวนผู้ใช้บริการของกองทุนประกันสังคม ที่ได้รับการวินิจฉัยมีสิทธิได้รับประโยชน์ทดแทน จำนวน 3,513 คน คิดเป็นร้อยละ 19.26 ของผู้ประกันตนทั้งหมด ซึ่งจำนวนผู้ใช้บริการในไตรมาสนี้ลดลงจากไตรมาสที่แล้ว ที่มีจำนวน 3,768 คน สำหรับประเภทประโยชน์ทดแทนที่ผู้ประกันตนได้รับการวินิจฉัยสูงสุดในไตรมาสนี้ คือ กรณีเจ็บป่วย มีผู้ประกันตนมาใช้บริการ จำนวน 2,391 ราย คิดเป็นร้อยละ 68.06 ของผู้ที่ได้รับการวินิจฉัยทั้งหมด รองลงมาได้แก่ กรณีว่างงาน จำนวน 415 ราย (ร้อยละ 11.81) กรณีชราภาพ จำนวน 261 ราย (ร้อยละ 7.43) กรณีสงเคราะห์บุตร จำนวน 228 ราย (ร้อยละ 6.49) กรณีคลอดบุตร จำนวน 184 ราย (ร้อยละ 5.24) และ กรณีตาย จำนวน 34 ราย (ร้อยละ 0.97) ตามลำดับ



แผนภูมิที่ 22 จำนวนผู้ประกันตนใช้บริการกองทุนประกันสังคมจำแนกตามประเภทการใช้ประโยชน์ทดแทน (ไม่เนื่องจากการทำงาน) ไตรมาส 1 ปี 2561

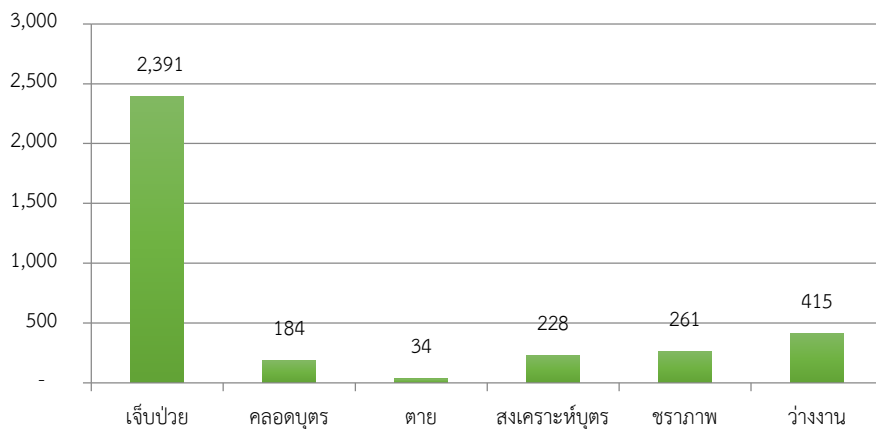

ที่มา : สำนักงานประกันสังคมจังหวัดสมุทรสงคราม

หากพิจารณาตามจำนวนการจ่ายเงินประโยชน์ทดแทน จะพบว่าการจ่ายเงินทั้งสิ้น 24,880,660.86 บาท โดยกรณีชราภาพมีการจ่ายเงินสูงสุดถึง 9,392,487.66 บาท คิดเป็นร้อยละ 37.75 ของเงินประโยชน์ทดแทนที่จ่าย รองลงมาคือกรณีสงเคราะห์บุตร จ่ายเงินประโยชน์ทดแทน จำนวน 4,565,600.00 บาท คิดเป็นร้อยละ 18.35 กรณีคลอดบุตร 4,183,499.50 บาท คิดเป็นร้อยละ 16.81 กรณีว่างงาน 3,112,089.40 บาท คิดเป็นร้อยละ 12.51 กรณีตาย 1,486,046.20 บาท คิดเป็นร้อยละ 5.97 กรณีเจ็บป่วย 1,376,039.10 บาท คิดเป็นร้อยละ 5.53 และกรณีทุพพลภาพ 764,899.00 บาท คิดเป็นร้อยละ 3.07

แผนภูมิที่ 23 การจ่ายเงินประโยชน์ทดแทนจังหวัดสมุทรสงคราม จำแนกตามประเภทประโยชน์ทดแทน ไตรมาส 1 ปี 2561

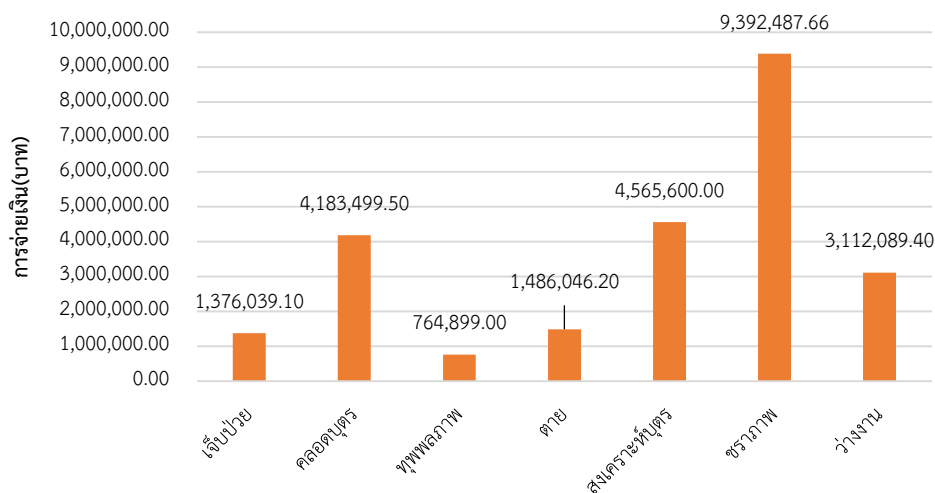

ที่มา : สำนักงานประกันสังคมจังหวัดสมุทรสงคราม



ภาคผนวก



ตารางที่ 1 ประชากร จำแนกตามเพศ และสถานภาพแรงงาน ไตรมาส 1 ปี 2561

สถานภาพแรงงาน	ชาย	หญิง	รวม
ประชากรรวม	92,139	98,455	190,594
ประชากรอายุ 15 ปีขึ้นไป	77,123	84,842	161,965
1. ผู้อยู่ในกำลังแรงงาน	58,951	51,434	110,385
1.1 กำลังแรงงานปัจจุบัน	58,951	51,434	110,385
- ผู้มีงานทำ	58,451	51,309	109,760
- ผู้ว่างงาน	500	125	625
1.2 กำลังแรงงานที่รอฤดูกาล	-	-	-
2. ผู้ไม่อยู่ในกำลังแรงงาน	18,172	33,408	51,580
2.1 ทำงานบ้าน	1,989	17,573	19,562
2.2 เรียนหนังสือ	4,732	4,734	9,466
2.3 อื่นๆ	11,451	11,101	22,552
ผู้มีอายุต่ำกว่า 15 ปี	15,016	13,613	28,629

ที่มา : สำนักงานสถิติจังหวัดสมุทรสงคราม

ตารางที่ 2 ผู้มีงานทำ จำแนกตามอาชีพและเพศ ไตรมาส 1 ปี 2561

อาชีพ	ชาย	หญิง	รวม
1. ผู้บัญญัติกฎหมาย ข้าราชการระดับอาวุโส และผู้จัดการ	1,681	632	2,313
2. ผู้ประกอบวิชาชีพด้านต่างๆ	2,566	3,371	5,937
3. ผู้ประกอบการวิชาชีพด้านเทคนิคสาขาต่างๆ และอาชีพที่เกี่ยวข้อง	2,494	2,320	4,814
4. เสมียน	2,020	3,507	5,527
5. พนักงานบริการและพนักงานในร้านค้า และตลาด	9,108	13,818	22,926
6. ผู้ปฏิบัติงานที่มีฝีมือในด้านการเกษตร และการประมง	10,569	8,300	18,869
7. ผู้ปฏิบัติงานด้านความสามารถทางฝีมือ และธุรกิจอื่นๆ ที่เกี่ยวข้อง	14,250	6,035	20,285
8. ผู้ปฏิบัติการโรงงาน และเครื่องจักร และผู้ปฏิบัติงานด้านการประกอบ	6,753	1,129	7,882
9. อาชีพขั้นพื้นฐานต่างๆ ในด้านการขาย และการให้บริการ	9,010	12,197	21,207
10. คนงานซึ่งมิได้จำแนกไว้ในหมวดอื่น	-	-	-
รวม	58,451	51,309	109,760

ที่มา : สำนักงานสถิติจังหวัดสมุทรสงคราม



ตารางที่ 3 ผู้มีงานทำ จำแนกตามประเภทอุตสาหกรรมและเพศ ไตรมาส 1 ปี 2561

ประเภทอุตสาหกรรม	ชาย	หญิง	รวม
ภาคเกษตรกรรม			
1. เกษตรกรรม การล่าสัตว์และการป่าไม้	11,878	9,506	21,384
นอกภาคเกษตรกรรม			
2. การทำเหมืองแร่ และเหมืองหิน	114	-	114
3. การผลิต	11,440	13,325	24,765
4. การไฟฟ้า ก๊าซ และไอน้ำ	623	60	683
5. การจัดหาไฟฟ้า น้ำประปาเสีย	-	-	-
6. การก่อสร้าง	6,846	208	7,054
7. การขนส่ง การขายปลีก การซ่อมแซมยานยนต์ รถจักรยานยนต์ ของใช้ส่วนบุคคล และของใช้ในครัวเรือน	9,323	10,005	19,328
8. การขนส่ง สถานที่เก็บสินค้า และการคมนาคม	2,431	313	2,744
9. โรงแรม และ ภัตตาคาร	3,759	7,017	10,776
10. ข้อมูลข่าวสาร และการสื่อสาร	138	30	168
11. กิจการทางการเงินและการประกันภัย	1,378	1,104	2,482
12. กิจการด้านอสังหาริมทรัพย์ การให้เช่า และกิจกรรมทางธุรกิจ	33	26	59
13. กิจกรรมวิชาชีพและเทคนิค	990	344	1,334
14. การบริหารและการสนับสนุน	648	192	840
15. การบริหารราชการ และการป้องกันประเทศ	2,853	2,204	5,057
16. การศึกษา	1,251	1,941	3,192
17. งานด้านสุขภาพ และงานสังคมสงเคราะห์	580	1,186	1,766
18. ศิลปะความบันเทิงนันทนาการ	132	189	321
19. กิจกรรมบริการด้านอื่นๆ	3,798	2,788	6,586
20. ลูกจ้างในครัวเรือนส่วนบุคคล	236	871	1,107
21. องค์กรระหว่างประเทศและองค์กรต่างประเทศอื่นๆและ สมาชิก	-	-	-
22. ไม่ทราบ	-	-	-
รวม	58,451	51,309	109,760

ที่มา : สำนักงานสถิติจังหวัดสมุทรสงคราม



ตารางที่ 4 ผู้มีงานทำ จำแนกตามระดับการศึกษาและเพศ ไตรมาส 1 ปี 2561

ระดับการศึกษา	ชาย	หญิง	รวม
1. ไม่มีการศึกษา	3,243	1,912	5,155
2. ต่ำกว่าประถมศึกษา	10,858	12,359	23,217
3. ประถมศึกษา	15,193	11,901	27,094
4. มัธยมศึกษาตอนต้น	10,307	8,229	18,536
5. มัธยมศึกษาตอนปลาย	9,077	6,546	15,623
- สายสามัญ	5,970	5,301	11,271
- สายอาชีวศึกษา	2,903	1,245	4,148
- สายวิชาการศึกษา	204	-	204
6. มหาวิทยาลัย	9,773	10,362	20,135
- สายวิชาการ	5,505	5,967	11,472
- สายวิชาชีพ	3,531	2,858	6,389
- สายวิชาการศึกษา	737	1,537	2,274
7. การศึกษาอื่นๆ	-	-	
8. ไม่ทราบ	-	-	
รวม	58,451	51,309	109,760

ที่มา : สำนักงานสถิติจังหวัดสมุทรสงคราม

ตารางที่ 5 ผู้มีงานทำ จำแนกตามสถานภาพการทำงาน ไตรมาส 1 ปี 2561

สถานภาพการทำงาน	ชาย	หญิง	รวม
1. นายจ้าง	2,050	959	3,009
2. ลูกจ้างรัฐบาล	6,356	5,389	11,745
3. ลูกจ้างเอกชน	26,506	20,324	46,830
4. ทำงานส่วนตัว	17,994	14,833	32,827
5. ช่วยธุรกิจครัวเรือน	5,522	9,804	15,326
6. การรวมกลุ่ม	23	-	23
รวม	58,451	51,309	109,760

ที่มา : สำนักงานสถิติจังหวัดสมุทรสงคราม



ตารางที่ 6 ผู้มีงานทำที่อยู่ในแรงงานนอกระบบ จำแนกตามประเภทอุตสาหกรรม ปี 2560

ประเภทอุตสาหกรรม	ชาย	หญิง	รวม
1. เกษตรกรรม	10,295	8,230	18,525
2. เหมืองแร่ เหมืองหิน	-	-	-
3. การผลิต	5,557	6,989	12,546
4. ไฟฟ้า ก๊าซ และประปา	-	-	-
5. การจัดหา น้ำ การบำบัดน้ำเสีย	-	-	-
6. การก่อสร้าง	2,708	375	3,083
7. การขายส่ง การขายปลีก	5,659	4,784	10,444
8. การขนส่ง	1,779	78	1,856
9. ที่พักแรม และบริการด้านอาหาร	2,048	4,995	7,043
10. ข้อมูลข่าวสาร การสื่อสาร	-	-	-
11. กิจกรรมด้านการเงิน	-	-	-
12. อสังหาริมทรัพย์	23	57	79
13. กิจกรรมทางวิชาชีพ	86	18	104
14. กิจกรรมการบริหาร	220	90	310
15. บริหารราชการ และป้องกันประเทศ	-	90	90
16. การศึกษา	-	18	18
17. ด้านสุขภาพ และสังคมสงเคราะห์	-	23	23
18. ศิลปะ บันเทิง	229	59	288
19. กิจกรรมบริการอื่นๆ	3,258	2,038	5,296
20. การจ้างงานในครัวเรือนส่วนบุคคล	81	-	81
21. องค์กรระหว่างประเทศ	-	-	-
22. ไม่ทราบ	-	-	-
รวม	31,944	27,843	59,786

ที่มา : สำนักงานสถิติจังหวัด ข้อมูล ณ เดือนธันวาคม 2560



ตารางที่ 7 จำนวนผู้มีงานทำที่อยู่ในแรงงานนอกระบบ จำแนกตามอาชีพและเพศ ปี 2560

ประเภทอาชีพ	ชาย	หญิง	รวม
1. บัญญัติกฎหมายและผู้จัดการ	433	249	681
2. วิชาชีพด้านต่างๆ	137	103	240
3. วิชาชีพด้านเทคนิค	65	170	235
4. เสมียน	177	308	485
5. พนักงานบริการ	6,281	8,851	15,132
6. ด้านการเกษตรและประมง	8,849	7,666	16,514
7. ด้านความสามารถทางฝีมือ	7,381	5,162	12,543
8. ผู้ปฏิบัติงานโรงงานเครื่องจักร	2,395	78	2,473
9. อาชีพพื้นฐานต่างๆ	6,226	5,257	11,484
10. คนงานซึ่งมิได้จำแนกไว้ในหมวดอื่น	-	-	-
รวม	31,944	27,843	59,786

ที่มา : สำนักงานสถิติจังหวัด ข้อมูล ณ เดือนธันวาคม 2560

ตารางที่ 8 จำนวนผู้มีงานทำที่อยู่ในแรงงานนอกระบบ จำแนกตามกลุ่มอายุ เพศ ปี 2560

ช่วงอายุ (ปี)	ชาย	หญิง	รวม
15 – 19	809	562	1,371
20 – 24	1,961	1,613	3,574
25 – 29	3,275	1,428	4,703
30 – 34	3,036	1,472	4,508
35 – 39	3,154	2,152	5,306
40 – 44	3,010	3,467	6,477
45 – 49	3,367	3,322	6,690
50 – 54	3,866	3,467	7,333
55 – 59	3,368	3,378	6,746
60 ปีขึ้นไป	6,097	6,982	13,079
รวม	31,944	27,843	59,786

ที่มา : สำนักงานสถิติจังหวัดสมุทรสงคราม ข้อมูล ณ เดือนธันวาคม 2560



ตารางที่ 9 จำนวนผู้มีงานทำอยู่ในแรงงานนอกระบบ จำแนกตามระดับการศึกษาและเพศ ปี 2560

ระดับการศึกษา	ชาย	หญิง	รวม
1. ไม่มีการศึกษา	428	889	1,318
2. ต่ำกว่าประถมศึกษา	7,096	8,245	15,341
3. ประถมศึกษา	9,597	8,177	17,774
4. มัธยมศึกษาตอนต้น	7,036	3,684	10,719
5. มัธยมศึกษาตอนปลาย	4,845	3,366	8,211
- สายสามัญ	3,747	2,199	5,946
- สายอาชีวศึกษา	1,098	1,167	2,265
- สายการศึกษา	-	-	-
6. อุดมศึกษา	2,941	3,482	6,423
- สายวิชาการ	2,379	1,808	4,187
- สายวิชาชีพ	487	1,252	1,739
- สายวิชาการศึกษา	75	422	497
7. อื่นๆ	-	-	-
8. ไม่ทราบ	-	-	-
รวม	31,944	27,843	59,786

ที่มา : สำนักงานสถิติจังหวัดสมุทรสงคราม ข้อมูล ณ เดือนธันวาคม 2560



ตารางที่ 10 ผลผลิตภัณฑัวมวลรวมจังหวัดสมุทรสงคราม

ผลผลิตภัณฑัวมวลรวมจังหวัด ณ ราคาประจำปี

ประเภทอุตสาหกรรม	มูลค่า (ล้านบาท)		โครงสร้าง (ร้อยละ)	
	2557	2558	2557	2558
ภาคเกษตร	2,472	2,613	13.0	13.0
เกษตรกรรม การล่าสัตว์และการป่าไม้	2,072	2,237	10.9	11.1
การประมง	400	376	2.1	1.9
ภาคนอกเกษตร	16,528	17,517	87.0	87.0
การทำเหมืองแร่และเหมืองหิน	200	52	1.1	0.3
อุตสาหกรรม	4,476	4,589	23.6	22.8
การไฟฟ้า แก๊ส และการประปา	526	537	2.8	2.7
การก่อสร้าง	1,028	909	5.4	4.5
การขายส่ง การขายปลีก	2,639	2,824	13.9	14.0
โรงแรมและภัตตาคาร	175	224	0.9	1.1
การขนส่ง สถานที่เก็บสินค้าและการคมนาคม	1,656	2,280	8.7	11.3
ตัวกลางทางการเงิน	1,309	1,449	6.9	7.2
บริการด้านอสังหาริมทรัพย์ การให้เช่าและบริการทางธุรกิจ	956	984	5.0	4.9
การบริการราชการและการป้องกันประเทศ	736	896	3.9	4.4
การศึกษา	1,405	1,258	7.4	6.2
การบริการด้านสุขภาพและสังคม	647	715	3.4	3.6
การให้บริการด้านชุมชน สังคมและบริการส่วนบุคคลอื่นๆ	500	503	2.6	2.5
ลูกจ้างในครัวเรือนส่วนบุคคล	276	297	1.5	1.5
ผลผลิตภัณฑัวมวลรวมจังหวัด	19,000	20,130	100.0	100.0

ที่มา : สำนักงานคณะกรรมการพัฒนาการเศรษฐกิจและสังคมแห่งชาติ

ตารางที่ 11 การจดทะเบียนของนิติบุคคลตั้งใหม่ตามหมวดธุรกิจจังหวัดสมุทรสงคราม ไตรมาส 1 ปี 2561

ประเภท	บริษัทจำกัด (มหาชน)		บริษัทจำกัด		ห้างหุ้นส่วนจำกัด		ห้างหุ้นส่วนสามัญ นิติบุคคล	
	ราย	ล้านบาท	ราย	ล้านบาท	ราย	ล้านบาท	ราย	ล้านบาท
1. เกษตรกรรม การป่าไม้ และการประมง	-	-	-	-	-	-	-	-
2. การทำเหมืองแร่และเหมืองหิน	-	-	-	-	-	-	-	-
3. การผลิต	-	-	2	2	1	0.9	-	-
4. ไฟฟ้า ก๊าซ ไอน้ำ และระบบการปรับอากาศ	-	-	-	-	-	-	-	-
5. การขายส่งและการขายปลีก	-	-	-	-	-	-	-	-
6. การจัดหา การจัดการน้ำเสียและของเสีย รวมถึงกิจกรรมที่เกี่ยวข้อง	-	-	-	-	-	-	-	-
7. การก่อสร้าง	-	-	3	4	1	1	-	-
8. การขนส่งและสถานที่เก็บสินค้า	-	-	8	9	3	1	-	-
9. ที่พักแรมและบริการด้านอาหาร	-	-	1	1	-	-	-	-
10. ข้อมูลข่าวสารและการสื่อสาร	-	-	3	3	-	-	-	-
11. กิจกรรมทางการเงินและการประกันภัย	-	-	-	-	1	1	-	-
12. กิจกรรมเกี่ยวกับข้อส่งหาริมทรัพย์	-	-	-	-	-	-	-	-
13. กิจกรรมวิชาชีพวิทยาศาสตร์และกิจกรรมทาง วิชาการ	-	-	-	-	-	-	-	-
14. กิจกรรมการบริหารและบริการสนับสนุน	-	-	-	-	-	-	-	-
15. การบริหารราชการ การป้องกันประเทศและ การประกันสังคมภาคบังคับ	-	-	-	-	-	-	-	-
16. การศึกษา	-	-	-	-	-	-	-	-
17. กิจกรรมด้านสุขภาพและงานสังคมสงเคราะห์	-	-	-	-	-	-	-	-
18. ศิลปะ ความบันเทิงและนันทนาการ	-	-	-	-	-	-	-	-
19. กิจกรรมการบริการด้านอื่นๆ	-	-	1	1	-	-	-	-
20. กิจกรรมการจ้างงานในครัวเรือน กิจกรรม การผลิตสินค้าและบริการที่ทำขึ้นเองเพื่อใช้ใน ครัวเรือน	-	-	-	-	-	-	-	-
21. กิจกรรมขององค์การระหว่างประเทศและ ภาคีสมาชิก	-	-	-	-	-	-	-	-
รวมทั้งสิ้น	-	-	18	20	6	3.9	-	-

ที่มา : สำนักงานพาณิชย์จังหวัดสมุทรสงคราม



ตารางที่ 12 ดัชนีราคาผู้บริโภคจังหวัดสมุทรสงคราม เดือนมีนาคม ปี 2561 (2558 = 100)

หมวด	สัดส่วนน้ำหนัก ปีฐาน	ดัชนี				อัตราการเปลี่ยนแปลง		
		มี.ค.61	ก.พ.61	มี.ค.60	ม.ค.- มี.ค.61	มี.ค.61/ ก.พ.61	มี.ค.61/ มี.ค.60	ม.ค.61-มี.ค. 61/ ม.ค.60-มี.ค. 60
รวมทุกรายการ	100.00	104.6	104.1	102.3	104.2	0.5	2.2	1.6
หมวดอาหารและเครื่องดื่ม	42.29	106.2	105.2	103.4	105.2	1.0	2.7	1.4
ข้าว แป้งและผลิตภัณฑ์จากแป้ง	4.13	96.9	96.6	94.7	95.6	0.3	2.3	1.2
เนื้อสัตว์ เป็ดไก่ และสัตว์น้ำ	6.92	106.5	106.7	106.2	106.5	-0.2	0.3	-0.2
ไข่และผลิตภัณฑ์นม	1.97	100.6	101.0	99.8	100.5	-0.4	0.8	-0.9
ผักและผลไม้	5.45	124.8	117.3	107.2	118.1	6.4	16.4	9.3
เครื่องประกอบอาหาร	3.42	103.8	103.8	105.1	103.8	0.0	-1.2	-1.1
เครื่องดื่มไม่มีแอลกอฮอล์	3.17	103.6	103.7	100.4	103.7	-0.1	3.2	3.3
อาหารบริโภค-ในบ้าน	15.17	104.7	104.7	104.7	104.7	0.0	0.0	0.0
อาหารบริโภค-นอกบ้าน	2.06	100.1	100.1	100.0	100.1	0.0	0.1	0.1
หมวดอื่น ๆ ไม่ใช่อาหาร และเครื่องดื่ม	57.71	103.3	103.2	101.3	103.3	0.1	2.0	1.7
หมวดเครื่องนุ่งห่มและรองเท้า	1.60	100.7	100.7	101.5	100.7	0.0	-0.8	-0.8
หมวดเคหสถาน	23.35	98.7	98.6	97.9	98.7	0.1	0.8	0.7
หมวดการตรวจรักษาและบริการส่วนบุคคล	5.82	108.7	107.9	108.5	108.1	0.7	0.2	-0.1
หมวดพาหนะ การขนส่ง และการสื่อสาร	17.69	102.3	102.4	101.1	102.6	-0.1	1.2	0.7
หมวดการบันเทิง การอ่านและการศึกษา	5.50	106.9	106.5	99.5	106.6	0.4	7.4	6.2
หมวดยาสูบและเครื่องดื่มมีแอลกอฮอล์	3.76	121.9	121.9	112.2	121.9	0.0	8.6	8.7
ดัชนีราคาผู้บริโภคพื้นฐาน	68.77	103.9	103.8	102.7	103.8	0.1	1.2	1.1
กลุ่มอาหารสดและพลังงาน	31.23	105.7	104.5	101.0	104.5	1.1	4.7	2.6
- อาหารสด	18.47	109.1	106.9	103.1	106.8	2.1	5.8	3.0
- พลังงาน	12.76	98.6	98.7	95.8	99.0	-0.1	2.9	2.1

ที่มา : สำนักงานพาณิชย์จังหวัดสมุทรสงคราม



**ตารางที่ 13 การจดทะเบียนโรงงานอุตสาหกรรมที่ประกอบกิจการใหม่
จำแนกตามประเภทอุตสาหกรรม ไตรมาส 1 ปี 2561**

ที่	ประเภทอุตสาหกรรม	จดทะเบียน			เลิกกิจการ จำนวน (โรง)
		จำนวน (โรง)	เงินทุน (ล้านบาท)	คนงาน (คน)	
1	อุตสาหกรรมเกษตร	-	-	-	-
2	อุตสาหกรรมอาหาร	2	20.86	25	-
3	อุตสาหกรรมเครื่องตี	-	-	-	-
4	อุตสาหกรรมสิ่งทอ	-	-	-	-
5	อุตสาหกรรมเครื่องแต่งกาย	-	-	-	-
6	อุตสาหกรรมเครื่องหนัง	-	-	-	-
7	อุตสาหกรรมไม้ ผลิตภัณฑ์จากไม้	-	-	-	-
8	อุตสาหกรรมเฟอร์นิเจอร์และครัวเรือน	-	-	-	-
9	อุตสาหกรรมกระดาษและผลิตภัณฑ์จากกระดาษ	-	-	-	-
10	อุตสาหกรรมสิ่งพิมพ์	-	-	-	-
11	อุตสาหกรรมเคมี	-	-	-	-
12	อุตสาหกรรมปิโตรเคมีและผลิตภัณฑ์	-	-	-	-
13	อุตสาหกรรมยาง	-	-	-	-
14	อุตสาหกรรมพลาสติก	-	-	-	-
15	อุตสาหกรรมโลหะ	-	-	-	-
16	อุตสาหกรรมโลหะ	-	-	-	-
17	อุตสาหกรรมผลิตภัณฑ์โลหะ	-	-	-	-
18	อุตสาหกรรมเครื่องจักรกล	-	-	-	1
19	อุตสาหกรรมไฟฟ้า	-	-	-	-
20	อุตสาหกรรมขนส่ง	-	-	-	-
21	อุตสาหกรรมอื่นๆ	-	-	-	-
รวม		2	20.86	25	1

ที่มา : สำนักงานอุตสาหกรรมจังหวัดสมุทรสงคราม



ตารางที่ 14 การจดทะเบียนโรงงานอุตสาหกรรมที่ประกอบกิจการ จำแนกตามประเภทอุตสาหกรรม
ณ เดือนมีนาคม ปี 2561

ที่	ประเภทอุตสาหกรรม	จดทะเบียน			เลิกกิจการ จำนวน (โรง)
		จำนวน (โรง)	เงินทุน (ล้านบาท)	คนงาน (คน)	
1	อุตสาหกรรมเกษตร	9	66.52	163	-
2	อุตสาหกรรมอาหาร	111	4,020.90	6211	-
3	อุตสาหกรรมเครื่องดัด	1	17.60	8	-
4	อุตสาหกรรมสิ่งทอ	5	87.67	180	-
5	อุตสาหกรรมเครื่องแต่งกาย	1	2.20	30	-
6	อุตสาหกรรมเครื่องหนัง	-	-	-	-
7	อุตสาหกรรมไม้ ผลิตภัณฑ์จากไม้	29	210.30	376	1
8	อุตสาหกรรมเฟอร์นิเจอร์และครุภัณฑ์	8	61.38	171	-
9	อุตสาหกรรมกระดาษและผลิตภัณฑ์จากกระดาษ	2	43.30	18	-
10	อุตสาหกรรมสิ่งพิมพ์	-	-	-	-
11	อุตสาหกรรมเคมี	2	59.04	18	-
12	อุตสาหกรรมปิโตรเคมีและผลิตภัณฑ์	2	56.52	37	-
13	อุตสาหกรรมยาง	-	-	-	-
14	อุตสาหกรรมพลาสติก	10	499.81	197	-
15	อุตสาหกรรมอลูมิเนียม	22	287.97	431	-
16	อุตสาหกรรมโลหะ	5	809.60	347	-
17	อุตสาหกรรมผลิตภัณฑ์โลหะขั้นมูลฐาน	29	336.72	446	-
18	อุตสาหกรรมเครื่องจักรกล	25	312.01	336	1
19	อุตสาหกรรมไฟฟ้า	2	49.00	30	-
20	อุตสาหกรรมขนส่ง	31	712.02	549	-
21	อุตสาหกรรมอื่นๆ	26	1,168.43	457	-
รวม		320	8,800.99	10,005	2

ที่มา : สำนักงานอุตสาหกรรมจังหวัดสมุทรสงคราม



ตารางที่ 15 ตำแหน่งงานว่าง ผู้สมัครงานและการบรรจุงาน จำแนกตามช่วงอายุ ไตรมาส 1 ปี 2561

ช่วงอายุ (ปี)	ตำแหน่งงานว่าง		ผู้ลงทะเบียนสมัครงาน		บรรจุงาน	
	อัตรา	ร้อยละ	คน	ร้อยละ	คน	ร้อยละ
15 - 17	-	-	2	0.29	-	-
18 - 24	367	32.05	197	28.39	149	24.63
25 - 29	275	24.02	111	16	102	16.86
30 - 39	198	17.29	128	18.44	127	21.00
40 - 49	155	13.54	123	17.72	112	18.51
50 - 59	100	8.73	91	13.11	73	12.07
60 ปีขึ้นไป	50	4.37	42	6.05	42	6.94
รวม	1,145	100	694	100	605	100

ที่มา : สำนักงานจัดหางานจังหวัดสมุทรสงคราม

ตาราง 16 ตำแหน่งงานว่าง ผู้สมัครงาน และการบรรจุงานจำแนกตามเพศ ไตรมาส 1 ปี 2561

ตำแหน่งงานว่าง (อัตรา)				ผู้ลงทะเบียนสมัครงาน (คน)			บรรจุงาน (คน)		
ชาย	หญิง	ไม่ระบุ	รวม	ชาย	หญิง	รวม	ชาย	หญิง	รวม
44	16	1,085	1,145	311	383	694	254	351	605

ที่มา : สำนักงานจัดหางานจังหวัดสมุทรสงคราม

ตารางที่ 17 ตำแหน่งงานว่างจำแนกตามอาชีพ ไตรมาส 1 ปี 2561

ประเภทอาชีพ	ตำแหน่งงานว่าง (อัตรา)	ผู้ลงทะเบียนสมัครงาน (คน)	บรรจุงาน (คน)
1. ผู้บัญญัติกฎหมาย ข้าราชการระดับอาวุโส ผู้จัดการ	22	29	21
2. ผู้ประกอบการวิชาชีพด้านต่างๆ	10	14	4
3. ช่างเทคนิคและผู้ปฏิบัติงานที่เกี่ยวข้อง	70	34	36
4. เสมียน เจ้าหน้าที่	131	110	87
5. พนักงานบริการ พนักงานขายในร้านค้าและตลาด	135	69	82
6. ผู้ปฏิบัติงานฝีมือด้านการเกษตรและประมง (แปรรูปขั้นพื้นฐาน)	5	4	6
7. ผู้ปฏิบัติงานโดยใช้ฝีมือในธุรกิจต่างๆ	76	25	28
8. ผู้ปฏิบัติงานในโรงงาน ผู้ควบคุมเครื่องจักรและผู้ปฏิบัติงานด้านการประกอบการ	28	22	19
9. อาชีพงานขั้นพื้นฐาน	668	387	322
10. ผู้ฝึกงาน	-	-	-
รวม	1,145	694	605

ที่มา : สำนักงานจัดหางานจังหวัดสมุทรสงคราม



ตารางที่ 18 ตำแหน่งงานว่าง ผู้สมัครงาน และการบรรจุงาน จำแนกตามการศึกษา ไตรมาส 1 ปี 2561

วุฒิการศึกษา	ตำแหน่งงานว่าง (อัตรา)	ผู้ลงทะเบียนสมัครงาน (คน)	บรรจุงาน (คน)
1. ประถมศึกษาและต่ำกว่า	249	105	103
2. มัธยมศึกษา	388	304	276
3. ปวช.	148	56	45
- พาณิชย	-	5	6
- ช่าง	-	1	4
- อื่นๆ	148	50	35
4. ปวส.	175	103	94
- พาณิชย	-	16	18
- ช่าง	-	3	4
- อื่นๆ	175	84	72
5. อนุปริญญา	89	-	-
6. ปริญญาตรี	96	126	87
7. ปริญญาโท	-	-	-
8. ปริญญาเอก	-	-	-
9. อื่นๆ	-	-	-
รวม	1,145	694	605

ที่มา : สำนักงานจัดหางานจังหวัดสมุทรสงคราม



ตารางที่ 19 ตำแหน่งงานว่างและบรรจุนำแนกตามอุตสาหกรรม ไตรมาส 1 ปี 2561

ประเภทอุตสาหกรรม	ตำแหน่งงานว่าง (อัตรา)	บรรจุนาน (คน)
1. เกษตรกรรม การล่าสัตว์ และการป่าไม้	-	-
2. การประมง	-	-
3. การทำเหมืองแร่และเหมืองหิน	-	-
4. การผลิต	646	335
5. การจัดหาหน้า การจัดการน้ำเสียและของเสีย	-	1 *
6. การก่อสร้าง	18	8
7. การขายส่ง การขายปลีก การซ่อมแซมยานยนต์ จักรยานยนต์ ของใช้ส่วนบุคคลและของใช้ในครัวเรือน	208	109
8. การขนส่ง สถานที่เก็บสินค้า	65	21
9. ที่พักแรม ร้านอาหาร	104	60
10. ข้อมูลข่าวสารและการสื่อสาร	26	8
11. กิจกรรมทางการเงินและการประกันภัย	6	5
12. กิจกรรมเกี่ยวกับอสังหาริมทรัพย์	-	-
13. กิจกรรมวิชาชีพ วิทยาศาสตร์และการโฆษณา	9	3
14. กิจกรรมการบริหารและบริการสนับสนุน รักษาความปลอดภัย	5	12
15. การบริหารราชการ การป้องกันประเทศ	26	19
16. การศึกษา	10	13 *
17. กิจกรรมด้านสุขภาพและงานสังคมสงเคราะห์	18	8
18. ศิลปะ ความบันเทิงและนันทนาการ	-	-
19. กิจกรรมการบริการด้านต่าง ๆ	4	3
รวม	1,145	605

ที่มา : สำนักงานจัดหางานจังหวัดสมุทรสงคราม

หมายเหตุ 1. * เนื่องจากเป็นตำแหน่งงานที่เปิดรับสมัครไว้ตั้งแต่เดือนตุลาคม – พฤศจิกายน 2560

2. * ผลการบรรจุนานมากกว่าตำแหน่งงาน เนื่องจากมีการแจ้งเข้า – ออกจากงานของผู้สมัครงาน



ตารางที่ 20 จำนวนแรงงานต่างด้าวสัญชาติเมียนมา ลาว และกัมพูชา ที่ได้รับใบอนุญาตทำงาน
ณ เดือนมีนาคม 2561

กลุ่ม	จำนวน			
	รวม	เมียนมา	ลาว	กัมพูชา
1. กลุ่มแรงงานต่างด้าวที่ผ่านการพิสูจน์สัญชาติแล้ว	11,419	11,045	141	233
2. กลุ่ม MOU (นำเข้าแรงงานต่างด้าวอย่างถูกกฎหมาย)	1,143	811	185	147
3. กลุ่มผ่อนผันตามมติคณะรัฐมนตรี	310	139	31	140
รวมทั้งหมด	12,872	11,995	357	520

ที่มา : สำนักงานจัดหางานจังหวัดสมุทรสงคราม

หมายเหตุ เป็นข้อมูลสะสม ณ เดือนมีนาคม 2561

ตารางที่ 21 แรงงานต่างด้าวสัญชาติอื่นๆ ที่ได้รับใบอนุญาตทำงาน ณ เดือนมีนาคม 2561

ประเภท	จำนวนคนต่างด้าว				
	รวม	ฟิลิปปินส์	จีน	กระเหรี่ยง	อื่นๆ
1. คนต่างด้าวเข้าเมืองชั่วคราว	93	29	15	-	49
2. คนต่างด้าวพื้นที่สูง	271	-	-	98	173
รวม	364	29	15	98	222

ที่มา : สำนักงานจัดหางานจังหวัดสมุทรสงคราม

หมายเหตุ เป็นข้อมูลสะสม ณ เดือนมีนาคม 2561



ตารางที่ 24 จำนวนแรงงานต่างด้าว จำแนกตามประเภทอาชีพและสัญชาติที่เข้ามาทำงานมากที่สุด
(ยกเว้นประเภทตลอดชีพ) ณ เดือนมีนาคม ปี 2561

ประเภทอาชีพ	สัญชาติ (คน)											รวม
	ญี่ปุ่น	จีน	อินเดีย	อังกฤษ	เมียนมา	อเมริกัน	จีนไต้หวัน	ฟิลิปปินส์	ออสเตรเลีย	เกาหลีใต้	อื่น ๆ	
1. ผู้บัญญัติกฎหมาย ข้าราชการระดับอาวุโส ผู้จัดการ	-	-	-	-	-	-	-	-	-	-	-	-
2. ผู้ประกอบการวิชาชีพด้านต่างๆ	-	-	-	-	1	-	-	-	-	-	3	4
3. ช่างเทคนิคและผู้ปฏิบัติงานที่เกี่ยวข้อง	-	-	-	-	-	-	-	-	-	-	-	-
4. เสมียน เจ้าหน้าที่	-	-	-	-	-	-	-	-	-	-	-	-
5. ครูผู้สอน	9	15	-	2	-	2	-	29	-	-	27	84
6. ผู้ปฏิบัติงานฝีมือด้านการเกษตรและประมง (แปรรูปขั้นพื้นฐาน)	-	-	-	-	-	-	-	-	-	-	-	-
7. ผู้ปฏิบัติงานโดยใช้ฝีมือในธุรกิจต่างๆ	-	-	-	-	-	-	-	-	-	-	-	-
8. ผู้ปฏิบัติงานในโรงงาน ผู้ควบคุมเครื่องจักร และผู้ปฏิบัติงานด้านการประกอบการ	-	-	-	-	-	-	-	-	-	-	-	-
9. อาชีพงานพื้นฐาน	-	-	-	-	-	-	-	-	-	-	-	-
10. ผู้ฝึกงาน	-	-	-	-	-	-	-	-	-	-	-	-
11. อื่น ๆ (กรรมการผู้จัดการ, นักฟุตบอล)	1	1	-	-	-	-	-	-	-	-	3	5
รวม	10	16	-	2	1	2	-	29	-	-	33	93

ที่มา : สำนักงานจัดหางานจังหวัดสมุทรสงคราม

ตารางที่ 25 จำนวนแรงงานไทยที่ลงทะเบียนแจ้งความประสงค์เดินทางไปทำงานต่างประเทศ
(จำแนกตามเพศและระดับการศึกษา) ไตรมาส 1 ปี 2561

ระดับการศึกษา	ชาย	หญิง	รวม	ร้อยละของภาพรวม
ประถมศึกษา	3	-	3	30
มัธยมศึกษา	4	-	4	40
ปวช. ปวส. ปวท. อนุปริญญา	1	-	1	10
ปริญญาตรี	1	-	1	10
ปริญญาโท	-	1	1	10
ปริญญาเอก	-	-	-	-
รวม	9	1	10	100

ที่มา : สำนักงานจัดหางานจังหวัดสมุทรสงคราม



ตารางที่ 26 แรงงานไทยที่ได้รับอนุญาตไปทำงานต่างประเทศ จำแนกตามภูมิภาค ไตรมาส 1 ปี 2561

ภูมิภาค	จำนวน (คน)	ร้อยละ
1. เอเชีย	7	70
2. ตะวันออกกลาง	-	-
3. แอฟริกา	-	-
4. ยุโรป	3	30
รวม	10	100

ที่มา : สำนักงานจัดหางานจังหวัดสมุทรสงคราม

ตารางที่ 27 แรงงานไทยที่ได้รับอนุญาตไปทำงานต่างประเทศ จำแนกตามวิธีการเดินทาง ไตรมาส 1 ปี 2561

วิธีการเดินทาง	จำนวน (คน)	ร้อยละ
1. บริษัทจัดหางานจัดส่ง	-	-
2. Re - Entry	10	100
3. เดินทางด้วยตนเอง	-	-
4. นายจ้างพาไปฝึกงาน	-	-
5. นายจ้างพาไปทำงาน	-	-
6. กรมการจัดหางานจัดส่ง	-	-
รวม	10	100

ที่มา : สำนักงานจัดหางานจังหวัดสมุทรสงคราม

ตารางที่ 28 จำนวนการขึ้นทะเบียนขอรับประโยชน์ทดแทนประกันตนกรณีว่างงาน ไตรมาส 1 ปี 2561

เดือน	จำนวนผู้ขึ้นทะเบียน (คน)			สาเหตุการออกงาน (คน)		
	ชาย	หญิง	รวม	เลิกจ้าง	ลาออก	หมดสัญญา
มกราคม	58	57	115	-	115	-
กุมภาพันธ์	44	64	108	-	108	-
มีนาคม	58	69	127	3	124	-
รวม	160	190	350	3	347	-

ที่มา : สำนักงานจัดหางานจังหวัดสมุทรสงคราม



ตารางที่ 29 การพัฒนาศักยภาพแรงงานจังหวัดสมุทรสงคราม ไตรมาส 1 ปี 2561

ลำดับ	หลักสูตร	ผลการดำเนินการพัฒนาฝีมือแรงงาน (คน)		หมายเหตุ
		ไตรมาส 1 ปี 2561 (มกราคม – มีนาคม 2561)		
		จำนวนผู้เข้า	จำนวนผู้สำเร็จ	
1	กิจกรรมด้านการฝึกอบรมฝีมือแรงงาน	351	347	
	การฝึกเตรียมเข้าทำงาน	-	-	
	- กลุ่มสาขาอาชีพช่างก่อสร้าง	-	-	
	- กลุ่มสาขาอาชีพช่างอุตสาหกรรม	-	-	
	- กลุ่มสาขาอาชีพช่างเครื่องกล	-	-	
	- กลุ่มสาขาอาชีพช่างไฟฟ้า อิเล็กทรอนิกส์ คอมพิวเตอร์	-	-	
	- กลุ่มสาขาอาชีพช่างอุตสาหกรรมศิลป์	-	-	
	- กลุ่มสาขาอาชีพเกษตรอุตสาหกรรม	-	-	
	- กลุ่มสาขาอาชีพภาคธุรกิจและบริการ	-	-	
	การฝึกยกระดับฝีมือ	112	108	
	- กลุ่มสาขาอาชีพช่างก่อสร้าง	-	-	
	- กลุ่มสาขาอาชีพช่างอุตสาหกรรม	-	-	
	- กลุ่มสาขาอาชีพช่างเครื่องกล	20	18	
	- กลุ่มสาขาอาชีพช่างไฟฟ้า อิเล็กทรอนิกส์ คอมพิวเตอร์	92	90	
	- กลุ่มสาขาอาชีพช่างอุตสาหกรรมศิลป์	-	-	
	- กลุ่มสาขาอาชีพเกษตรอุตสาหกรรม	-	-	
	- กลุ่มสาขาอาชีพภาคธุรกิจและบริการ	-	-	
	การฝึกอาชีพเสริม (เสริมทักษะ)	239	239	
	- กลุ่มสาขาอาชีพช่างก่อสร้าง	-	-	
	- กลุ่มสาขาอาชีพช่างอุตสาหกรรม	-	-	
	- กลุ่มสาขาอาชีพช่างเครื่องกล	-	-	
	- กลุ่มสาขาอาชีพช่างไฟฟ้า อิเล็กทรอนิกส์ คอมพิวเตอร์	-	-	
	- กลุ่มสาขาอาชีพช่างอุตสาหกรรมศิลป์	50	50	
	- กลุ่มสาขาอาชีพเกษตรอุตสาหกรรม	-	-	
	- กลุ่มสาขาอาชีพภาคธุรกิจและบริการ	189	189	
2	กิจกรรมด้านการทดสอบมาตรฐานฝีมือแรงงาน	102	86	
	- กลุ่มสาขาอาชีพช่างก่อสร้าง	-	-	
	- กลุ่มสาขาอาชีพช่างอุตสาหกรรม	-	-	
	- กลุ่มสาขาอาชีพช่างเครื่องกล	-	-	
	- กลุ่มสาขาอาชีพช่างไฟฟ้า อิเล็กทรอนิกส์ คอมพิวเตอร์	102	86	
	- กลุ่มสาขาอาชีพช่างอุตสาหกรรมศิลป์	-	-	
	- กลุ่มสาขาอาชีพเกษตรอุตสาหกรรม	-	-	
	- กลุ่มสาขาอาชีพภาคธุรกิจและบริการ	-	-	
3	กิจกรรมด้านการส่งเสริมการพัฒนาฝีมือแรงงาน	1,447	1,447	
4	กิจกรรมด้านการประเมินความรู้ความสามารถ	82	82	
รวม		1,982	1,962	

ที่มา : สำนักงานพัฒนาฝีมือแรงงานสมุทรสงคราม



ตารางที่ 30 การตรวจแรงงานจำแนกตามขนาดสถานประกอบการกิจการ ไตรมาส 1 ปี 2561

ขนาดสถานประกอบการ	สถานประกอบการที่ผ่านการตรวจ (แห่ง)	ลูกจ้างที่ผ่านการตรวจ (คน)				ผลการตรวจ (แห่ง)		การดำเนินการของเจ้าหน้าที่ (แห่ง)				
		ชาย	หญิง	เด็ก	รวม	ปฏิบัติถูกต้อง	ปฏิบัติไม่ถูกต้อง	แนะนำ	หนังสือเชิญพบ	ออกคำสั่งให้ดำเนินการ	เปรียบเทียบปรับ	ส่งเรื่องดำเนินคดี
1 - 4 คน	18	10	30	2	42	17	1	-	-	-	-	1
5 - 9 คน	17	69	63	-	132	17	-	-	-	-	-	-
10 - 19 คน	7	53	46	1	100	3	4	-	-	4	-	-
20 - 49 คน	9	131	116	2	249	7	2	-	-	2	-	-
50 - 99 คน	2	89	30	-	119	1	1	-	-	1	-	-
100 - 299 คน	-	-	-	-	-	-	-	-	-	-	-	-
300 - 499 คน	-	-	-	-	-	-	-	-	-	-	-	-
500 - 999 คน	-	-	-	-	-	-	-	-	-	-	-	-
1,000 คนขึ้นไป	-	-	-	-	-	-	-	-	-	-	-	-
รวม	53	352	285	5	642	45	8	-	-	7	-	1

ที่มา : สำนักงานสวัสดิการและคุ้มครองแรงงานจังหวัดสมุทรสงคราม



ตารางที่ 31 จำนวนสถานประกอบการที่ผ่านการตรวจและปฏิบัติไม่ถูกต้อง จำแนกตามอุตสาหกรรมและเรื่อง que ปฏิบัติไม่ถูกต้องตามกฎหมายคุ้มครองแรงงาน
ในจังหวัด ไตรมาส 1 ปี 2561

ประเภทอุตสาหกรรม	เรื่องที่ปฏิบัติไม่ถูกต้อง (แห่ง)												สรุปจำนวน สปก. ที่ปฏิบัติ ไม่ถูกต้อง
	วัน ทำงาน	เวลา ทำงาน	เวลา พัก	ค่าจ้าง ใน วันหยุด	วันหยุด	ทะเบียน จ่าย ค่าจ้าง	ทะเบียน ลูกจ้าง	ค่าล่วงเวลา และค่า ทำงาน	ค่าจ้าง ขั้นต่ำ	ข้อ บังคับใน การทำงาน	ไม่ขออนุญาต การใช้แรงงาน เด็ก	คณะกรรมการ สวัสดิการ	
1. เกษตรกรรม การล่าสัตว์ การป่าไม้	-	-	-	-	-	-	✓	-	-	✓	-	-	1
2. การประมง	-	-	-	-	-	-	-	-	-	-	-	-	-
3. การทำเหมืองแร่และเหมืองหิน	-	-	-	-	-	-	-	-	-	-	-	-	-
4. การผลิต	-	-	-	-	✓	✓	✓	✓	-	✓	✓	-	5
5. การไฟฟ้า แก๊ส และการประปา	-	-	-	-	-	-	-	-	-	-	-	-	-
6. การก่อสร้าง	-	-	-	-	-	✓	✓	-	-	-	-	-	1
7. การขายส่ง การขายปลีก	-	-	-	-	-	✓	✓	-	-	-	-	-	1
8. โรงแรมและภัตตาคาร	-	-	-	-	-	-	-	-	-	-	-	-	-
9. การขนส่ง สถานที่เก็บสินค้า การคมนาคม	-	-	-	-	-	-	-	-	-	-	-	-	-
10. การเป็นตัวกลางทางการเงิน	-	-	-	-	-	-	-	-	-	-	-	-	-
11. บริการการเงิน ประกันภัย อสังหาริมทรัพย์	-	-	-	-	-	-	-	-	-	-	-	-	-
12. การบริหารราชการ	-	-	-	-	-	-	-	-	-	-	-	-	-
13. การศึกษา	-	-	-	-	-	-	-	-	-	-	-	-	-
14. งานด้านสุขภาพและงานด้านสังคมสงเคราะห์	-	-	-	-	-	-	-	-	-	-	-	-	-
15. บริการชุมชน บริการสังคม และบริการส่วนบุคคล	-	-	-	-	-	-	-	-	-	-	-	-	-
16. ลูกจ้างในครัวเรือนส่วนบุคคล	-	-	-	-	-	-	-	-	-	-	-	-	-
17. องค์การระหว่างประเทศและองค์การต่างประเทศอื่นๆ	-	-	-	-	-	-	-	-	-	-	-	-	-
18. ไม่ทราบ	-	-	-	-	-	-	-	-	-	-	-	-	-

ที่มา : สำนักงานสวัสดิการและคุ้มครองแรงงานจังหวัดสมุทรสงคราม



ตารางที่ 32 การตรวจความปลอดภัยในการทำงาน จำแนกตามขนาดสถานประกอบการ ไตรมาส 1 ปี 2561

ขนาดสถานประกอบการ	สถานประกอบการที่ผ่านการตรวจ (แห่ง)	ลูกจ้างที่ผ่านการตรวจ (คน)				ผลการตรวจ (แห่ง)		การดำเนินการของเจ้าหน้าที่ (แห่ง)					
		ชาย	หญิง	เด็ก	รวม	ปฏิบัติถูกต้อง	ปฏิบัติไม่ถูกต้อง	แนะนำ	ส่งเอกสาร	หนังสือเชิญพบ	ออกคำสั่งปรับปรุง	เปรียบเทียบปรับ	ส่งเรื่องดำเนินคดี
1 - 4 คน	2	4	-	2	6	1	1	-	-	-	1	-	-
5 - 9 คน	2	7	5	-	12	2	-	-	-	-	-	-	-
10 - 19 คน	5	49	21	-	70	3	2	-	-	-	2	-	-
20 - 49 คน	17	339	182	-	521	12	5	-	-	-	5	-	-
50 - 99 คน	4	266	61	-	327	4	-	-	-	-	-	-	-
100 - 199 คน	6	385	431	-	816	6	-	-	-	-	-	-	-
200 - 499 คน	-	-	-	-	-	-	-	-	-	-	-	-	-
500 - 999 คน	-	-	-	-	-	-	-	-	-	-	-	-	-
1,000 คนขึ้นไป	-	-	-	-	-	-	-	-	-	-	-	-	-
รวม	36	1,050	700	2	1,752	28	8	-	-	-	8	-	-

ที่มา : สำนักงานสวัสดิการและคุ้มครองแรงงานจังหวัดสมุทรสงคราม

หมายเหตุ : 1. สถานประกอบการแต่ละแห่งที่ปฏิบัติไม่ถูกต้อง อาจมีการดำเนินการของเจ้าหน้าที่มากกว่า 1 กรณี

2. จำนวนลูกจ้างที่ผ่านการตรวจชาย หญิง ได้รวมจำนวนลูกจ้างเด็กไว้ด้วยแล้ว



ตารางที่ 33 การตรวจความปลอดภัยในการทำงาน จำแนกตามอุตสาหกรรม ไตรมาส 1 ปี 2561

ประเภทอุตสาหกรรม	สปก.ที่ผ่านการตรวจ (แห่ง)	ลูกจ้างที่ผ่านการตรวจ (คน)	ผลการตรวจ (แห่ง)		การดำเนินการของเจ้าหน้าที่ (แห่ง)					
			ปฏิบัติถูกต้อง	ไม่ถูกต้อง	แนะนำ	ออกคำสั่ง				ส่งเรื่องดำเนินคดี
						ส่งเอกสาร	พบ	ปรับปรุง	หยุดใช้เครื่องจักร	
1. เกษตรกรรม การล่าสัตว์ การป่าไม้	-	-	-	-	-	-	-	-	-	-
2. การประมง	1	24	1	-	-	-	-	-	-	-
3. การทำเหมืองแร่และเหมืองหิน	2	114	2	-	-	-	-	-	-	-
4. การผลิต	22	893	15	7	-	-	-	7	-	-
5. การไฟฟ้า แก๊ส และการประปา	-	-	-	-	-	-	-	-	-	-
6. การก่อสร้าง	-	-	-	-	-	-	-	-	-	-
7. การขายส่ง การขายปลีก	6	455	5	1	-	-	-	1	-	-
8. โรงแรมและภัตตาคาร	2	12	2	-	-	-	-	-	-	-
9. การขนส่ง สถานที่เก็บสินค้า การคมนาคม	2	132	2	-	-	-	-	-	-	-
10. การเป็นตัวกลางทางการเงิน	-	-	-	-	-	-	-	-	-	-
11. บริการการเงิน ประกันภัย อสังหาริมทรัพย์	-	-	-	-	-	-	-	-	-	-
12. การบริหารราชการ	-	-	-	-	-	-	-	-	-	-
13. การศึกษา	-	-	-	-	-	-	-	-	-	-
14. งานด้านสุขภาพและงานด้านสังคมสงเคราะห์	1	122	1	-	-	-	-	-	-	-
15. บริการชุมชน บริการสังคม และบริการส่วนบุคคล	-	-	-	-	-	-	-	-	-	-
16. ลูกจ้างในครัวเรือนส่วนบุคคล	-	-	-	-	-	-	-	-	-	-
17. องค์การระหว่างประเทศและองค์การต่างประเทศอื่นๆ	-	-	-	-	-	-	-	-	-	-
รวม	36	1,752	28	8	-	-	-	8	-	-

ที่มา : สำนักงานสวัสดิการและคุ้มครองแรงงานจังหวัดสมุทรสงคราม



ตารางที่ 34 การส่งเสริมการจัดสวัสดิการแรงงานจำแนกกิจกรรมที่ส่งเสริม ไตรมาส 1 ปี 2561

กิจกรรมที่ส่งเสริม	แห่ง	คน
1. ส่งเสริมสวัสดิการเพื่อแรงงาน ครอบครัว และสังคม	17	684
2. ส่งเสริมสวัสดิการแก่แรงงานกลุ่มพิเศษ	1	78
รวม	18	762

ที่มา : สำนักงานสวัสดิการและคุ้มครองแรงงานจังหวัดสมุทรสงคราม

ตารางที่ 35 จำนวนสถานประกอบการที่เลิกกิจการและลูกจ้างที่ถูกเลิกจ้างในจังหวัดสมุทรสงคราม ไตรมาส 1 ปี 2561

ขนาดสถานประกอบการ	จำนวน	
	สถานประกอบการที่เลิกกิจการ (แห่ง)	ลูกจ้างที่ถูกเลิกจ้าง (คน)
1 - 10 คน	-	-
10 คนขึ้นไป	-	-
รวม	-	-

ที่มา : สำนักงานประกันสังคมจังหวัดสมุทรสงคราม

ตารางที่ 36 ประเภทกิจการที่เลิกจ้าง/ลูกจ้างถูกเลิกจ้างในจังหวัดสมุทรสงคราม ไตรมาส 1 ปี 2561

ประเภทกิจการ	จำนวนสถานประกอบการ	จำนวนผู้ถูกเลิกจ้าง
1. การค้าเครื่องไฟฟ้า ยานพาหนะ	-	-
2. ร้านสินค้าเบ็ดเตล็ด การค้าอื่น ๆ	-	-
3. ร้านอาหาร โรงแรม ห้องเช่า	-	-
4. การก่อสร้าง	-	-
5. สถาบันการเงิน บริการด้านธุรกิจ	-	-
6. อื่น ๆ	-	-
รวม	-	-

ที่มา : สำนักงานประกันสังคมจังหวัดสมุทรสงคราม



ตาราง 37 ผู้ประสบอันตรายหรือเจ็บป่วยเนื่องจากการทำงาน จำแนกตามขนาดสถานประกอบการ
ไตรมาส 1 ปี 2561

ขนาดสถานประกอบการ	ผู้ประสบอันตราย/เจ็บป่วยจากการทำงาน	
	จำนวน (คน)	ร้อยละ
1 - 10 คน	1	6.25
11 - 20 คน	2	12.50
21 - 50 คน	4	25.00
51 - 100 คน	2	12.50
101 - 200 คน	-	-
201 - 500 คน	3	18.75
501 - 1,000 คน	-	-
1,000 คนขึ้นไป	4	25.00
รวม	16	100

ที่มา : สำนักงานประกันสังคมจังหวัดสมุทรสงคราม



ตารางที่ 38 การประสบอันตรายหรือเจ็บป่วยเนื่องจากการทำงาน จำแนกตามความร้ายแรง
และสาเหตุการประสบ-อันตราย ไตรมาส 1 ปี 2561

สาเหตุการประสบอันตราย	ความร้ายแรง					
	ตาย	ทุพพ สภาพ	สูญเสีย อวัยวะ บางส่วน	หยุด งานเกิน 3 วัน	หยุดงาน ไม่เกิน 3 วัน	รวม
1. ตกจากที่สูง	-	-	-	-	-	-
2. หกล้ม ลื่นล้ม	-	-	-	-	3	3
3. อาคารหรือสิ่งก่อสร้างพังทับ	-	-	-	-	1	1
4. วัตถุหรือสิ่งของพังทลาย/หล่นทับ	-	-	-	-	-	-
5. วัตถุหรือสิ่งของกระแทก/ชน	-	-	-	1	-	1
6. วัตถุหรือสิ่งของหนีบ/ดีด	-	-	-	-	-	-
7. วัตถุหรือสิ่งของตัด/บาด/ทิ่มแทง	-	-	-	1	3	4
8. วัตถุหรือสิ่งของหรือสารเคมีกระเด็นเข้าตา	-	-	-	-	3	3
9. ยกหรือเคลื่อนย้ายของหนัก	-	-	-	-	-	-
10. ประสบอันตรายจากท่าทางการทำงาน	-	-	-	-	1	1
11. อุบัติเหตุจากยานพาหนะ	-	-	-	-	-	-
12. วัตถุหรือสิ่งของระเบิด	-	-	-	-	-	-
13. ไฟฟ้าช็อต	-	-	-	-	-	-
14. ผลจากความร้อนสูง/สัมผัสของร้อน	-	-	-	-	-	-
15. ผลจากความเย็น/สัมผัสของเย็น	-	-	-	-	-	-
16. สัมผัสสิ่งมีพิษ สารเคมี	-	-	-	-	2	2
17. อันตรายจากรังสี	-	-	-	-	-	-
18. อันตรายจากแสง	-	-	-	-	1	1
19. ถูกทำร้ายร่างกาย	-	-	-	-	-	-
20. ถูกสัตว์ทำร้าย	-	-	-	-	-	-
21. โรคเนื่องจากการทำงาน	-	-	-	-	-	-
22. อื่นๆ	-	-	-	-	-	-
รวม	-	-	-	2	14	16

ที่มา : สำนักงานประกันสังคมจังหวัดสมุทรสงคราม



ตารางที่ 39 จำนวนสถานประกอบการและผู้ประกันตน จำแนกตามขนาดสถานประกอบการ ไตรมาส 1 ปี 2561

ขนาดสถานประกอบการ	สถานประกอบการ (แห่ง)	ผู้ประกันตน (คน)
1 - 9 คน	1,064	2,955
10 - 19 คน	150	2,042
20 - 49 คน	112	3,391
50 - 99 คน	30	2,150
100 - 199 คน	15	1,939
200 - 499 คน	10	3,205
500 - 999 คน	4	2,561
1,000 คนขึ้นไป	-	-
รวม	1,385	18,243

ที่มา : สำนักงานประกันสังคมจังหวัดสมุทรสงคราม

ตารางที่ 40 จำนวนสถานพยาบาลในโครงการประกันสังคมจำแนกตามประเภทสถานพยาบาล
ไตรมาส 1 ปี 2561

ประเภทสถานพยาบาล	แห่ง
รัฐบาล	1
เอกชน	-

ที่มา : สำนักงานประกันสังคมจังหวัดสมุทรสงคราม



ตารางที่ 41 การใช้บริการของกองทุนประกันสังคม จำแนกตามประเภทการใช้ประโยชน์ทดแทน
(ไม่เนื่องจากการทำงาน) ไตรมาส 1 ปี 2561

ประเภทประโยชน์ทดแทน	จำนวนวินิจัยที่มีสิทธิได้รับประโยชน์ทดแทน (ราย)
1. เจ็บป่วย	2,391
2. คลอดบุตร	184
3. ทูพพลภาพ	-
4. ตาย	34
5. สงเคราะห์บุตร	228
6. ชราภาพ	261
7. ว่างงาน	415
รวม	3,513

ประเภทประโยชน์ทดแทน	จำนวนเงินที่จ่าย (บาท)
1. เจ็บป่วย	1,376,039.10
2. คลอดบุตร	4,183,499.50
3. ทูพพลภาพ	764,899.00
4. ตาย	1,486,046.20
5. สงเคราะห์บุตร	4,565,600.00
6. ชราภาพ	9,392,487.66
7. ว่างงาน	3,112,089.40
รวม	24,880,660.86

ที่มา : สำนักงานประกันสังคมจังหวัดสมุทรสงคราม

หมายเหตุ ลำดับที่ 3. ทูพพลภาพในไตรมาสนี้ไม่มีการวินิจฉัยรายใหม่ แต่มีการจ่ายเงินต่อเนื่องให้กับรายเดิมที่วินิจฉัยเรียบร้อยแล้ว

คณะผู้จัดทำ

ที่ปรึกษา

นายคันฉัตร	ต้นเสถียร	ผู้ว่าราชการจังหวัดสมุทรสงคราม
นายรังสรรค์	ต้นเจริญ	รองผู้ว่าราชการจังหวัดสมุทรสงคราม
นายยงยุทธ	สิงห์วัช	รองผู้ว่าราชการจังหวัดสมุทรสงคราม
นางชลอศรี	บุญแก้วสุข	แรงงานจังหวัดสมุทรสงคราม
นางอ้อยา	อ๋านองโพ	จัดหางานจังหวัดสมุทรสงคราม
นางสาวสุมาลี	สุวรรณเกต	ผู้อำนวยการสำนักงานพัฒนาฝีมือแรงงานสมุทรสงคราม
นางสาวอำไพ	ศรีเรืองล้ำ	สวัสดิการและคุ้มครองแรงงานจังหวัดสมุทรสงคราม
นางวัชรา	ธีระธรรมาภรณ์	รักษาราชการแทน ประกันสังคมจังหวัดสมุทรสงคราม

ผู้จัดทำ

นางสุจิน	ภูริภัณฑธนะ	เจ้าพนักงานแรงงานอาวุโส
นางศรัณยา	ดีพูน	นักวิชาการแรงงานชำนาญการ
นายชัชชัย	แสงสุริยา	นักวิชาการพัฒนาฝีมือแรงงานชำนาญการ
นางสาวสุนัน	จันทร์ตรง	นักวิชาการแรงงานชำนาญการ
นายวัชชัย	ช่างสัน	นักวิชาการแรงงานชำนาญการ
นางสาววรรณวิภา	ปานประเสริฐ	เจ้าพนักงานแรงงาน
นางสาวอารีย์รัตน์	เสือดี้	นักวิชาการแรงงาน
นางสาวกมลวรรณ	มณีช่วง	เจ้าพนักงานประกันสังคม
นางสาวนนทพร	กาญจนกุล	ครูฝึกฝีมือแรงงานระดับ ช3
นางสาวทรงศิริ	คงสินธุ์	เจ้าหน้าที่วิเคราะห์และประมวลผลฯ

สถานที่ติดต่อหน่วยงานราชการสังกัด กระทรวงแรงงานจังหวัดสมุทรสงคราม

1. สำนักงานแรงงานจังหวัดสมุทรสงคราม

ศาลากลางจังหวัด (หลังใหม่) ชั้น 5 ต.แม่กลอง อ.เมือง จ.สมุทรสงคราม 75000

 0-3471-6116, 0-3471-4524

โทรสาร 0-3471-6116

<http://samutsongkhram.mol.go.th>

2. สำนักงานจัดหางานจังหวัดสมุทรสงคราม

เลขที่ 186 ม.3 ถ.เอกชัย ต.ลาดใหญ่ อ.เมือง จ.สมุทรสงคราม 75000

 0-3471-4342-3

โทรสาร 0-3471-4342-3 ต่อ 102, 104

<https://doe.go.th/prd/smk>

3. สำนักงานสวัสดิการและคุ้มครองแรงงานจังหวัดสมุทรสงคราม

เลขที่ 188 ม.3 ถ.เอกชัย ต.ลาดใหญ่ อ.เมือง จ.สมุทรสงคราม 75000

 0-3471-1899, 0-3471-5489

โทรสาร 0-3471-1899

E-mail: samutsongkhram@labour.mail.go.th

4. สำนักงานประกันสังคมจังหวัดสมุทรสงคราม

เลขที่ 32 ถ.สมุทรสงคราม – บางแพ อ.เมือง จ.สมุทรสงคราม 75000

 0-3471-5541, 0-3471-6181

โทรสาร 0-3471-3660 ต่อ 116

www.sso.go.th/samutsongkhram

5. สำนักงานพัฒนาฝีมือแรงงานสมุทรสงคราม

เลขที่ 190 ม.3 ต.ลาดใหญ่ อ.เมือง จ.สมุทรสงคราม 75000

 0-3471-6119, 0-3471-1284

โทรสาร 0-3471-1284

<http://home.dsd.go.th/smsk>

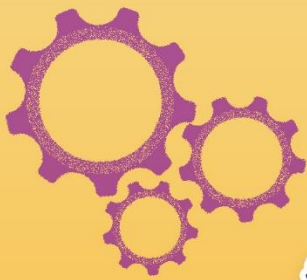

วิสัยทัศน์กระทรวงแรงงาน

“ แรงงานมีศักยภาพสูง และมีคุณภาพชีวิตที่ดี ”



สำนักงานแรงงานจังหวัดสมุทรสงคราม
ศาลากลางจังหวัดสมุทรสงคราม (หลังใหม่) ชั้น 5
ถ.เอกชัย ต.แม่กลอง อ.เมือง จ.สมุทรสงคราม 75000
โทรศัพท์/โทรสาร 034-716116, 034-714524
<http://samutsongkhram.mol.go.th>

